盛京時報
晚刊
一月卅一日發行
盛京時報社

要買各樣雜貨請去
中井百貨店
奉天浪速通九

婆羅洲日軍急進展（荷領）
有力部隊登陸佔聖巴斯
在英領內擊破杉萬據列得飛行場

【東京三十一日電】大本營發表（三十一日上午）一、有力之日本帝國陸軍部隊，以海上機動，於一月二十七日拂曉，在西部荷領婆羅洲北端，帕曼加特附近上陸成功後，長驅衝要衝聖巴斯，同日午後三時將此完全占領。二、突向婆羅洲克奉方面細西爾亞斯南下中之日本帝國陸海部隊，擊破該部隊擊破杉萬附近之敵，同日午前十時，佔領「列得」飛行場（杉萬西南二十六公里）。

【東京專電】帝國陸海軍之精銳部隊，於廿八日登荷領婆羅洲方面海岸，帕曼加特之陸，攻略其北方之要衝聖巴斯，兼與曾發英領婆羅洲克欽地之部隊，突破國境，攻略西帝斯，又占領該地附近之麗德飛機場，此乃於卅一日大本營所發表之者也，帕曼加特，乃適與馬來半島之新嘉坡相呼應，爲敵於南海最重要之海中基地，結成南中國海包圍線之飛機要水艦，亦以此爲基地，於南中國海，雖有大勢活躍，但依日軍攻略該地，今後於南中國海之活躍，已被排除，並與對近新嘉坡之攻略相俟，蘇門答臘島爪哇島，亦漸直接受有重大之危機，於今後時局之發展，亦有影響云。

穆爾亞開始激戰 緬甸戰線
日軍由東南兩方展開攻擊

【里斯本卅日電】據仰光來電稱，於卅日英軍司令部下確認在該方面展開激戰，日本軍於穆爾亞東方地，出一網大攻勢，同時於穆爾亞之南方地區，亦公布同樣開始激戰云。

總攻擊機運已成熟
巴坦美菲軍竟相率南遁

【里斯本卅日電】菲島之巴坦半島美菲軍，於卅日到達該地之華盛頓來電稱，於二十日美陸軍部發表菲島戰況時，克萊附近一、東岸戰綫，戰況依然無變化，部戰綫，昨二十九日以來與由密第納南下日本軍，在克萊附近展開激戰中，南岸戰綫，於彭杏市達爾附近日本軍進出，二、已遣日本軍新銳部隊，已編續到齊該方面，日本軍待齊後部隊集結後，將行準備發之總攻擊云。

英軍拋棄馬來
難作最後抵抗

【新德里特電三十日電】三十日達于當局之馬來戰情報稱，英軍在新嘉坡，將整調中將麾下部隊已撤退半島，將戰線介於新嘉坡島之背，已揭中將麾下之一東亞軍，由馬來半島全撤，嘉坡之橋梁即將消滅，於柔佛州之日本軍主力，三十九日夜，達新嘉坡□□公里之地，東西兩部來裝數○公里中之後方佔領該部，據新嘉坡之確報，於柔佛附近，試把□之殘部，飛行部隊□□□。

波宋常稱，馬來戰已達最終局面，故柔佛州之英軍因受日本軍之壓迫，今惟有向新嘉坡後退，而英國戰線向新嘉坡後退，而英國不得已，三十日發表之英國戰況亦反映此重大事態，而新嘉坡之英軍司令官，雖努力言新嘉坡之危機，所謂如左，一、向柔佛州中部、南方之日本軍突出部隊，已迫於□□，巴□帕哈地區進新日本軍退路之約一千英□部隊合流成功，一、對於英軍前哨基地及交通線之日本軍航空部隊之攻擊愈形激烈化，同一對新嘉坡之空襲亦益頻繁且爲大規模者。一、日本軍航空部隊，於一月二十九日晝夜通貫達九回與三十日連續二回大擧空襲新嘉坡，英戰鬪機隊，與此激擊，展開猛烈空中戰云。

住民逃難流離滿途
家畜全被英兵掠奪
柔佛南部情景慘澹已極

【東京卅一日電】日軍以怒濤之勢南進，因柔佛州□下已陷混亂狀態，視察馬來英軍前線狀況云。

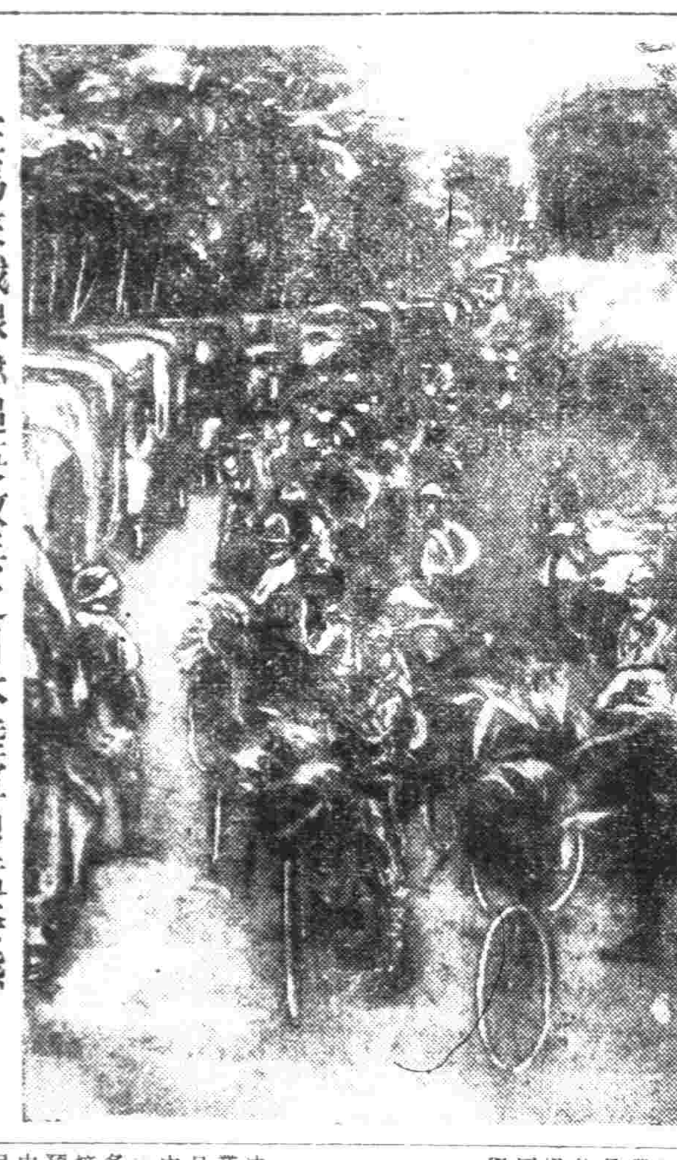

在馬來戰線急追英敗兵之日本陸軍勇猛姿態

日軍戰略神鬼莫測
英兵狼狽携手而逃
第十五旅長司湯達。洽林被俘所談

【馬來戰線○○三十日電】馬來新編第十五旅長司湯達洽林上校（四六）以日軍西岸猛擊部隊之猛攻，乃放棄巴特帕哈地退至沿道結森格蘭、林基道路之森林中，及二十八日內誤認以爲獲之截擊道路之日本軍爲友軍，乃復出現於路上，終被俘虜，按洽林上校曾參加前次大戰，此次開戰後乃由印度第三軍後方參謀轉爲新第十五旅長，任巴特帕哈，担當該地之警備，彼所談馬來戰線之敵狀，頗饒興味，大致謂

新嘉坡要塞之北側即柔佛水道側，雖無強力之陣地，但南側之海峽正面却施以完全之防備，但未料及日本軍北方之進攻，故英野戰軍只得於混亂中勉強應戰，更以日本軍之急攻退却部，及增援部隊，於各方面之道路上非常狼狽，而陷于大混亂狀態，戰意全然喪失，印度兵亦不喜馬來派遣，故不得補充分之利器，而英本國軍更因不明馬來用兵地誌，或對于馬拉里亞預防，衛生資材之不充分，今患病者激增，陷于極端頹委中云。

攻擊豐城蔣兵
日軍精銳渡河猛進

【南昌三十日電】爲擊碎于江西省豐城（南昌南方約五十公里）附近之敵，日軍精銳野口、三宮、田中、藤、山梨、小西、池光、諸部隊，一擧攻○○周邊陣地之敵軍，繼續進擊，此外永松、米倉、吊日谷、楠木、宮脇、上田、宋山等，各部隊亦於二十九日，牛敢引錦江敵前渡河，急追敗敵，泊三十日未明乃進入○○及○○之線，其、漢江迦江之李長、副島、小笹各部隊，亦與此相呼應於各處展開壯烈之殲滅戰。

淡水日軍班師
援蔣已無路遮斷任務完成

【廣東三十日電】華南軍報道部發表，華南以遮斷所謂根據香港援蔣道路之香港公路爲目的，曾行占據淡水，但香港既告陷落，又發美軍，相繼敗退之結果，於是援蔣物資之輸入，已陷於絕對不能，茲於廿五日未發一彈一砲，而自淡水撤回駐屯部隊矣。

【上海卅一日電】日軍租界進駐以後，五十餘日曾將抗日老將上海打成強力之現今大東亞戰一環，以二月一日午前零時爲期，市政府於租界海關郵政局時間以下及一般市民，漸漸使採日本時間，即所謂上海時間之歷史上，結一永久終止符號云。

炸蘇門答臘巴唐港
船舶十餘隻均沈於海底

【東京電】大本營發表（三十一日午前十一時二十分）一、日本海軍航空部隊二十七日猛烈之地上擊火攻擊新嘉坡，除擊破所在機五架外，於其他數架與以損害，粉碎其飛行場軍事設施，又擊沈該港碇泊中之敵船一隻。二、日本海軍航空部隊廿七日廿八日爆擊蘇門答臘島巴唐港之敵輸送船團所獲戰果如左，巴唐港內碇泊之一萬噸級輸送船一隻，其他炸沈四千噸級輸送船一隻，火六千噸級輸送船一隻爆發火，其他輸送船一隻亦被炸破，炸沈四千噸一隻，他小型船四隻。

【東京三十一日電】日軍爆擊之巴唐港，爲蘇門答臘西岸利吉州首府，亦爲商業交通之中心，兼有國瑪哈賓，成爲海港也。

美國還想甜意
呼籲砂糖節約

【斯德哥爾摩三十日電】據華盛頓電，美國國內砂糖供給以節後，美國感當前之大砂糖不足，模樣，據華盛頓來電稱，共和黨弗列得克，下院議員要求國民節約六成消費其談話如左，無論美本國如何使「弗爾得利克」糖，急須增產計畫，亦不能爲軍需品上並供給蘇聯之不足，第一美國因戰爭關係，由印度輸入不可能，又蘇聯之由爪哇□□之□□□。

須磨大使
與西外長會談

【馬德里三十日電】須磨駐西班牙大使，於三十日午後七時，在外務部，訪問斯爾萊外長，會談約一時之久，在會議結果所談之新事態，於帝國政府所有之方針，發表，關於一般世界情勢，相互交換意見，倫有問題延之佛斯哥消爾駐西班牙大使，亦與該外長會談矣。

日荷兩軍
展開偵察空戰

【里斯本三十日電】據巴達維亞電訊，荷蘭軍司令部三十日發表戰況如左，一、與日本航空部隊開始行動，同時日、荷兩隊處展開偵察戰但被日軍投下炸彈甚多云。

德國潛水艦
活躍於美近海

【柏林三十日電】德軍司令部三十日對于美大陸近海德潛水艦之活動狀況，會發表如左，德國潛水艦於二十日以後至三十日間，曾於美及加拿大西洋岸附近擊沈商船十三隻計七萬千噸，於是自德潛水艦於美大陸近海開始作戰以來，所收戰果，擊沈商船已達三十四隻，共計三十萬三千噸云。

拿蒂斯黨紀念日
希總統又作獅吼

【柏林二十九日電】一月三十日乃拿蒂斯黨第九回政權獲得紀念，據德國當局非公式表稱，希總統於是日下午五時，按照例前對國民演說，預料希特勒總統演說，乃先報告迄今之續，更對於對美英戰爭，並不動之決意，強力宣明日本德國爲世界中心之屬軸側，國結加緊努力，於世界的新秩序，遂行英美全體勢力殲滅之戰爭之旨云。

南非發生政治陰謀
破壞大發電所

【西倫三十一日電】據路透通信開普敦電報，本月三十一利用維多利亞大瀑布水力之該地出電所，被破壞，送電綫被切斷十二隻，該電所長談述謂，此劫斷，電線惡行，乃出自使日下軍事上重要地位之該地方軌道，不能繼業之陰謀，此與過去於納爾納斯波格之顛覆政府陰謀事件相呼應，故南非聯邦之政治，漸呈表面化云。

恩澤屢加俘虜
日又設救恤委員會

【東京卅一日電】大東亞戰爭勃發以來，於各戰線，所有敵俘虜，爲甚夥，政府雖曾設置俘虜情報局，但今次於日本赤十字社本部，設置俘虜救恤委員會，已自三十日開始辦理矣，該委員部，其於陸戰法規第十五條所謂之也，乃依前次世界大戰當時赤十字國際委員會，設於日內瓦所設置之情報中央部，至於對於俘虜及被抑留者，辦行之事務如下，一、對於帝國轄區內之俘虜，自外國赤十字社，於送至救恤物時，得軍事官憲之支持，實行交付之手續，一、關於在所要求其所在平安否之情報時，於俘虜情報局，得其必要之資料而解放之，一、關於有要求寄贈救恤財物者時，披行發送之手續，一、關於有要求交戰國內所有親屬平安否之情報時，與於關係官廳，獲得其資材，予以回答之。

重慶疾病滿身
無力再事作戰
軍隊多遭掃蕩

【南京卅日電】重慶之緬□□□……題，維與大東亞戰爭之勃發，同時誘起一時妥協惟沈渠不有共同作戰之前途之不得不有何等貢獻明爲其訴歐頗所獲得之結果，而美空軍義勇軍雖集積緬甸國內，然其兵器資材反爲日軍所用，又百爆安南無名地方之重慶空軍將校，乃係少脫出，頗示際齊狀態，又大陸戰線之敵部隊因日軍擊碎戰，日漸消耗，時出逃亡兵益多，其補充難近部隊對於糧服之支給亦頗苦處，而將此補充援於駐屯地附近之住民，是乃益促民力於疲弊耳，至於與共相剋□□。

興農政策躍進不已
合作社組織已日趨擴展

觀迄康德八年度末之興農合作社組織狀況，自合作社創立以來，已經過一年有半漸達整備階段，入八年度後急激膨脹，合作社辦事處數已網羅街村之半，故興農會組織，示佔全滿屯數三分之一強之組織情況，又會員數對全滿農家戶數示四八%強之良好組織情況，與七年度比，辦事處數約增七百，興農會數約增一萬三千餘，會員數實有五十餘萬之增加，此等辦事處數並興農會數之增加，如實示合作社之進展同時八年度增加之興農會數與農事合作社當時之實行合作社組織不同，大部分爲興農合作社創立以來之新組織而隨同會員數增進擴勢之興農政策推進上有重大期待，其組織情況如左

▲辦事處
辦事處數　一、六九四
對街村比率　五三・一
職員數　一、一六九
▲興農會數
會數　一〇、〇八五
對屯數之比率　三四、九
▲會員數
會員　二、三四九、三〇〇
對農家戶數之比率　四八、六

國民教化委員
定期學開聯絡會議

【新京電】民生部爲強化決下重要性之國民教化事業之健全及指導育成起見，日前制定國民教化委員規則，由全滿主要教化團體，教團中，選出國民教化委員廿名，以政府與各團體間之密接連絡，而遂行國策協力，預定二月四日午後三時，在中銀俱樂部，開催第一回國民教化委員連絡會，由民生部曲厚生司長以下關係官委員出席，說明各團體之本年度國民教化實施計畫，並實行各原案之協議云。

我國留學生
已抵東京

【東】年度滿洲國留日學生卅四名（內有男一八名、女一六名），於留日學生預備校教官廣田常次郎氏之引率下，於三十日午前六□□。

視學官會議
二月初旬開幕

【新京】民生部爲謀時局下教育對策之徹底普及，及討議時第上之施行方策，故定於二月七日起前九時三十分，假該部講堂舉開省，特別市，市視學官會議，又當日，舉開視學官會議之前，並擧，臨時全國教育關係代表者，懇談會云。

德軍發表
奪回班加紀

【柏林三十日電】德軍司令部廿九日發表，頃已奪還北非要衝班加紀。

宜急開發鋼鐵
小日山氏談話

小日山鐵鋼統制會理事長會見武部總務長官退出談話如下，鐵鋼統制會與滿洲國業者間之關係，時業者之直接加入及連絡等使其妥協緊，並且與滿洲國政府間之關係亦要圓，實行之，而以現下之情勢之進展，而遂行鐵鋼增產計畫，實爲戰爭遂行上之要件也，因此日滿聯繫有更加一層緊密化之必要，基於此方針，關于具體策，今後日滿兩當局間須加以研究，其鐵鋼統制會設立以來之運營狀態，極爲良好，統制會之組織亦得確立，現在可免去從前所行官廳宗派主義之弊害，生產並配給及其他之施策，亦順調進行，一方參照政策同時與政府之政策亦能併行，漸次發揮其統制會組織之妙味，南方共榮圈內所有鐵鋼資源，亦漸次易揭其關係事項，所謂滿洲國鐵鋼之重要性，而彼方依余所見亦不次於滿洲鐵鋼之重要性，南方之鐵鋼資源雖然於礦石之良質，雖然於遠距離海上，如僅依存於此，實有危險不如受滿洲國鐵鋼石，煤之恩惠，再加以合適處理改良其技術，大量開發實爲緊要之事，就是本國及德國亦活用國內資源，此乃實行也尤其對戰爭遂行之最大要件者鐵鋼增產，所以日滿國必須於緊密之協力下，向前邁進云。

時局紙戲宣傳運動
擴撫社主蒞京

從事滿系民衆啓迪工作之紙戲其活用種類，殊爲繁多，今周遊全滿，努力於畫戲工作，凡九年有餘全滿民衆捨其全部家私之篤志家即奉天市芳野通石井廣次（五〇）氏今來國都，於滿洲事變前曾渡滿洲，其後爲某製藥社之宣傳員，籍以紙戲，向滿洲人民宣傳，以紙戲之宣傳，實爲對滿人紙戲社會絕佳之教化方法，戰後，捨一己之私財，從事新道，遂設立「宣撫工作畫戲擴撫社」，並啓蒙運動，已歷五年之久，其畫劇演題如左，宣傳國兵法以求完成中堅國民之「新民」撲滅共產主義，期日滿華提攜共同建設，新東亞爲題意之「曙光」△最近大東亞戰爭之情況及諸多新聞之說明等，頗得各地之歡迎，成績甚佳，自廿六日以來於關東軍報道部實演，卅日於治安部及軍事援護班，並望其援助，近將期於舊正月前往牡丹江，佳木斯方面表演云。（圖即石井氏）

市民厚生之夕
行事大綱已經擬定

關於建國十週年事業市民厚生之夕，在三十日之委員會及市本部文化部委員會，決定其大綱如左，以預算四萬二千圓自八月十八日起三日間，在國際運動場盛大擧行。

「建國精神作興週間」
全國擴大展開
協和會中央本部正計畫中

以建國十年建設強力之發展，今逢迎大滿洲國之建國十周年之佳年，實史具有深切之意義，茲決於三月一日建國節，追憶過去十年之奮鬥，十爲張國務總理向中外發表建國十周年之大宣言，明此時間之發展官廳學校各團體休業，行建國節儀式，於決戰下更盛肅盛大擧行之，富促進四千三百萬國民之第一建國思想，決以住節爲中心，由二月廿六日起，至三月四日間，定爲「建國精神作興週間」，展開紀念建國十周年之新國民運動，已將一切行事計畫委於協和會。

協和會中央本部，亦決定即應此新國民運動，使四千三百萬國民於□新佩帶瑞雲十字章，以體得建國精神宣定第二建國之誓，提倡「瑞雲十字運動」，最近業經決定瑞雲十字章，以本運動之心，努力全滿青少年團之動員計畫，更編成滿瑞神社、寺廟、忠靈塔等之勤勞奉仕隊，學行，建國功勞名士之建國回想座談會，及其他講演會，雄辯大會，電影大會等，進行多彩之行事計畫，大抵於二月旬以前決定，本週間之具體運動方針，然後再喚起全國民共同協力云。

滿藝擬擧辦
劇團登錄

【新京】滿洲演藝，今茲鑑於此次戰下國內之劇團，漫無統制，對於系統連絡方面，殊有莫大障礙，及各劇團消演各地，對於口糧配給問題，亦是諸多不便，緣是該會爲藝員之福祉及其他事宜向上起見，正擬擧辦劇團登錄，凡各錄，劇團，一切事宜，均由該協代爲辦理，一俟與關係機關聯絡妥當後，即可於不久之來開始辦理，一旦實行，誠演員之福利云。

于興農部大臣
由林口赴鷄寧

【林口電】日滿軍警慰問班于興農部大臣一行名，於二十九日午前十一時四十分抵林口，安武警務廳長赴站歡迎出吉田縣長，導之下，慰問林口滿軍警○○病院，對北邊警備之勞者表心表示謝意，又於午後訪問管內狀況，其後關于農產物事項加以協議，但該一行於三十日午前七時五十五分赴鷄寧云。

市民滑氷大會
今日擧行開幕
參加者衆多定呈盛況
本報主辦

本報爲喚起大東亞聖戰下之槍後國民之體位向上，及提倡冬季戶外運動之精神，並養成大東亞之健兒，以期滿成聖戰下建設高國防計，故本報例年多季學行奉天市民滑氷大會，茲已三屆矣，已誌本報，數日來個人及團體報名者，極爲踴躍，預定今日（二月一日）午後一時假國際運動場擧開競技大會，適時於場內銀盤之上定能呈其盛前盛況云。

全國教師學生
奮起獻金

滿洲帝國教育會，爲使全國中小學校學生與教師，對戰時局，與後方國民責任，須有深刻之認識，同時並應竭其心力，以盡奉公之誠，以援友邦之戰，緣是特對全滿中小學校教師與學生，發起募集國防獻金之熱意，中學校教師與學生，按一圓與五角之譜，小學校教師與學生按二角與一角之譜，按此計全國中學教師三千餘名學生六萬餘名，小學教師四萬餘名，學生二百餘萬，總計其錢數，當不下數十萬，集腋成裘，所謂以此圖功，何功不克，將來將該獻金獻諸國防，其於國於家之裨云。

酒 二月八日起始
全國一律解禁

【新京專電】治安部警務司，准自二月八日之第二回詔書奉戴日，解禁販賣酒類，此通牒已經全國警察署發表，即對一般飲食店等宿屋販賣酒類業者，皆解除禁止，惟對泥醉者等，有時局關係，當嚴重取締，業者及從業員以各組合爲單位，須參加協和會主宰之國民行事。

偷布賊被逮捕

瀋陽警察署司法刑事劉吉有，於昨日午後三時十五分許，由日站歸來，行抵小西街大街路南，見有一運載純白布之大車，後有一人，乘車夫不注意中，由車後偷竊白布一匹，然後欲僱洋車運走，劉刑事遂即追上，此人一時恐慌，竟欲捨布而逃，但被劉刑事即時逮捕，連同被害者送署訊問，始知車夫係小西區街託之車夫王福安，係田附商店，運載此布送至大和區青葉町七八號之酒組合，至竊布賊人爲陳相隆，現年二十七歲，住大西關永順店內，並無職業云。

軍警慰問六班
由龍江而歸任

【齊齊哈爾電】慰問日滿軍警第六班谷民生部大臣一行六名，爲與安東、西南方面慰問，三十一日午前七時十分，乘汽車抵昂昂溪，奉齊順次訪問日滿軍警各機關慰問之後，投宿官舍鐵道旅館，一行於一日午前七時三十五分乘車經四平歸任。

地域分會
籌備結成

地域分會二〇四，工場職域分會九三，職能分會九，合計三〇六之分會，結成告終，奉天市協和會本部，將與厚生運動展開相前後即着手結成，未結成之工場職域分會，將於三月下旬，此全面的分會結成完了，與此併行市內百貨店，亦一括而結成百貨店分會，結成完了後將於二月十六日擧行結成式云。

治安部國境巡視班
一行已抵琿春

【琿春電】治安部國境警察巡視班第一班田坂理事官一行，廿九日午后一時，到着琿春，當即赴國境警察隊本隊，訪問秋山本隊長以下各隊員，流慰問之褒賞，及舉行慰問品之贈呈，一行預定卅日卅一日兩天，對國境第一線警察隊慰問後，寧赴東寧云。

結城理事長
過奉赴錦州

結城農產會社理事長，爲視察南滿地區之業務，並督勵收產關係，於三十日午前九時三十分由新京發之鳩號列車，經奉天四平兩省，赴錦州，預定五日乘鳩號列車歸任。

金錢來路不明
被警檢擧

瀋陽警察署司法刑事齊興貴，孫維鐸二人，於昨日午前七時，於搜查勤務中，行抵市內瀋陽區大南街天泰棧內，見有一擧動可疑之男人由其衣袋中，搜出國幣一百七十餘元，當即訊問此錢之□□。

奉市國婦要人
擧行懇談會議

國防婦人會奉天支部滿系要人懇談會，於日昨午後四時三十分在南市場鹿鳴春，由金，皆川正剛省長夫人及市內各名士婦人二十數名出席之下，盛大開催，首先由協和會市本部小林事務長，關于現下之情勢及國婦之現情，加以說明後，即開始懇談，關于大東亞戰爭完遂上槍後婦人之實務之重要性，決議展開活潑之運動，至午後七時散會云。

晚刊本大張

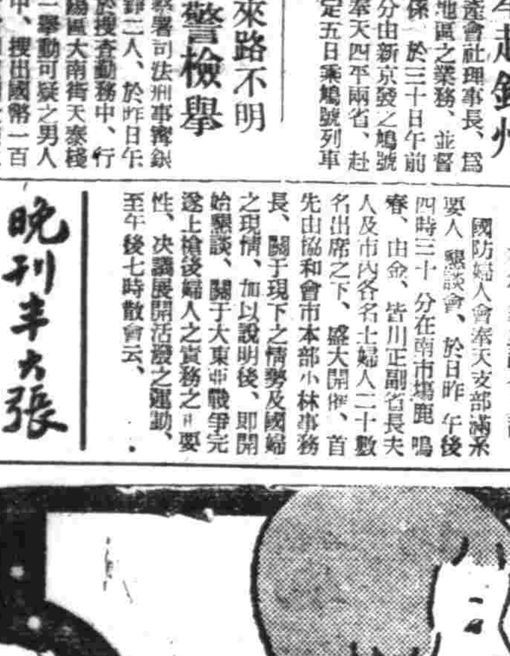

由虛弱而活潑
虛弱的兒童、因爲容易感覺疲勞、自然沒有活潑的精神、但如能服補血强壯劑以改造體質、那末、就可與普通兒童一樣活潑。
（詳細仿單函索即寄）
【包裝】液劑 一五〇瓦 二五〇瓦 五〇〇瓦
總發行 株式會社 武田長兵衛商店 日本大阪市東區道修町
滿洲總發行 滿洲武田藥品株式會社 奉天市大和區春日町
補血滋養强壯劑
保利他民（ポリタミン）
41(5)146

每週一頁

國家與個人（上）

法蘭西安里斐丹 赤葉 譯

肩負一敗塗地的祖國法蘭西而挺身復國的斐丹老元帥，在他告國民的一書中，盈溢着滿腔嚴肅的眞理，並沒有許容絲毫假借之詞，以身力說國家與個人的有機結合，其言之所宗，

不單是足以感動單獨一個法蘭西的國民，確也在敲打着全世界一切祖國的人們的胸膛，所謂惟有新的協同体的精神方是法蘭西再建的要件的一句眞言，確是一切覺醒愛祖國的國民，當銘刻切記的（譯者斐丹氏）

當一祖國的不幸處於當前法蘭西的人，方才深地知道了法蘭西人，當有法蘭西國家的存在，單獨的個人並沒有存在的命運。

被逐出了家鄉，遠離自己的田園和職場，而完全陷於流民狀態的幾百萬的人們，由於這殘酷苛烈的經驗，該覺悟到屬於個人的人才眞底，是這世界上最悲哀的人了。被擯棄了往日的安寧時日，至今已形成悲礁之船，你們高呼着要還你們的故鄉，那裡還有什麼呢，你們的家庭，你們的家，還有什麼呢，我衷心地希望這偉大與悲慘的教訓，與我們法蘭西人民有所給予，法蘭西人民今次所受的火一樣鐵一樣的試煉，當永銘於法蘭西人的肺腑，全法蘭西的人民，應該深刻理解，而不要忘掉那未來的永劫，那嘗爲示後一種權一般的個人主義，事實上直等于剝削你們生命的一種病魔。

如果此後依舊錯誤地採納了那種政治的、社會的、經濟的精神的個人主義的標題，同時又依舊以這精神爲作新興的法蘭西之政府的與社會的標題，那時，法蘭西即將淪於永劫不同的境地了。

我們要向再建邁進，但是在再建之前，所最必要的，第一是當絕滅並除破壞者的個人主義，個人主義是家庭情常的破壞者，是主張意惰權利破壞勞動的人，這種鬪爭統一與團體的破壞國家者，他背反着以生存的一切社會團體的個人主義，他不發揮一切創造的美德，由個人支配的時代，是不會產生自性的時代。

個人主義攫取了社會的一切所有，而無認何償還，個人主義對於社會，只是一種寄生虫式的存在，且在社會強毅富裕的時運，倒還堪得這寄生虫的存在，但如過重的掠削了社會，則不用社會將自瓦解，即是以攫取社會而存在的寄生虫，亦必因社會瓦解而歸於絕滅之。這如近時的社會學者所指示的，自然不是由於個人去創造社會，而是社會在產生個人，如與學秦秦的母体的社會絕緣，則乾涸了個人的血液，以至不待結果而枯死。

大東亞戰爭

國民要團結起來以克服目前時艱

克剛

●現時下的國際情勢● 在現時的國際情勢下，單獨一個國家是不易存在的，恰好如一個人類單獨的不能生存於世上，是其於同一的原理，尤其於在世界戰亂的旋渦中，同一理想下的數個國家，必須打成一片，結成一謂國家群，即國家群之實現，還就是歐洲，德意爲中心，在東亞以日本爲中心，而向確立新秩序途上，努力邁進，根本原因，尤其我們的東亞各國家，各民族，在以往百年間，被操縱於外人之手，而其蹂躪，以我們東亞各民族，今後要不分畛域，互相團結起來，教物歸原主，構成我們東亞人的國家群，這是目前緊要的急務。

近代國家，即今日之近代國家，亦必須確保相當多數的人口，及豐富的資源，所以幾個國家，必須互助互愛，緊密提攜起來，方能存在於世界上，這次日本爲中心建設東亞新秩序，德意爲中心建設西歐新秩序，都是甚於歷史的必然性，大勢所趨，任何人不能阻止的，盟邦日本，作我們劃世的生存搏鬥，所以東亞民各民族，大家都要團結起來，以克服目前的時艱。

●民族合作的必然性● 因有上述的原因，一個少數民族的國家，是不能生存於今日的雜國際之間，想維護國家的生存，與民族的繁榮，必須確立廣範圍的政治圈，及廣範圍的經濟圈，方能成立，這是歷史的必然性，就看這次歐洲戰爭的結果，少數民族國家都被征服，是一鮮明的證據，再看東西洋的歷史，群雄割據的封建國家，漸漸崩壞瓦解，而進化至中央集權的統一的

西里伯斯島竹藪椰子林中德拉基亞族部落

科學常識 飛行的種種

1.問 人體能有向空中飛多高的能力。

答，現在依飛機，飛起一萬七千米度，乘汽球能起二萬二千米度再高，人体抵抗不住，且無何遮蔽時，多則生命危險。例如一萬七千米，低壓降至六十六米里（平地普通是七六〇米里）而溫度亦降至零下五十五或五十六度。

2.問 飛行機若快度過速時，體能發生甚麼故障。

答，現在最快速的飛機，時速是七〇〇基羅，然亦已不算了稀奇的了，不過車因過速人體無何變化，更無急入險要氣中，當爲秒速一米以上之暴風所刺，非注意不可。

3.問 急降，爆擊時，人體感覺甚麼變化。

答，因爲由數千米高度急降下時，遠心力由部數上頭部，易生腦充血，反改上昇時，反之由頭而入足部，易生腦貧血，勿論在後任何場合，意識陷於不清，耳目當失效用，普通，若有地球四倍以上之遠心力，在體內發生作用時，則必起故障狀態，尤其由足部急向頭部移動時危險極甚，故飛行在宙轉時橫動是最輕快的，否則人必覺苦，空戰時，橫轉，逆轉，直降（即錐下）因變化激烈，飛行士身體發生複雜的作用，身心疲勞苦悶，自非吾人想像者，惟當時內經訓練已確，故有相當奈上之降下，復，急驟反轉上昇，故飛行士自體發生氣壓，溫度急變，感覺強烈的遠心力作用，因而由水平飛行急降下時

新嘉坡軍港之地位（下）

浩

南進，然猶不得以自力防守其殖民地，故等諸國欣然歸趨英國傘下，而整備共同防衛之態勢。

其最初的表現即一九三九年初夏之英法荷三國之新嘉坡軍談，近年瀕有此舉，尤以ＡＢＣＤ包圍陣之領目的中，曾放言「日本若用武力時，以共同防禦作戰而進擊之」然據昨年七月廿日之國通報谷電，竟暴露馬來軍，非由英國宣傳之堅強。

英國之東兵力，茲已暴露非如其所宣傳之優勢，若據英國側之宣傳，馬來之陸兵廿萬，飛行十萬，空軍合計千機，然據確實調查，而實則英國內心之若何却極爲深刻之，ＡＢＣＤ四國間，由要塞建設之當初，即以英國爲盟主之盤據，法蘭地對於此會成自身軍事之出即示歡迎之態度。

對於吞吐利益者，當以英國，自不待言，爲謀軍事的防衛之提攜，此等諸國之經濟亦自必溺於其支配下，故英國之制霸南洋不僅因此爲其安固，即由於純粹的軍事見地言之，此點來亦得以佐證。

以英國之泰爲左翼，以荷印爲右翼，而確保與澳洲間之連絡，糾合此等諸國之全防衛兵力，置於自己管轄下，一旦有事可假他國領土，以他國之兵士爲前鋒防衛自領，最者新嘉坡軍港之築造，英國依作極有利之低廉的政治的投資。

如斯英國馬來，因其優越之地政學的位置，而成爲英國東洋政策之基地，以甚其廣汎之政治的使命，然茲因大東亞戰爭如此等矛盾，全面的暴露，餘。

以向例的性格爲其繁榮基礎之馬來，今於其性格中，却反感得其自身之危殆，例如因膠皮錫之生產，而犧牲之食糧之不足，今竟歸其致命的弱點，如其於數年前之着手食糧增產，即馬來已自明其矛盾之表徵，然而因開墾米田，致其需要徵之沖積層錫礦，難以採掘，此規畫的苦惱從象徵馬來之運命。

英國以馬來爲中心，逐年強化之對日壓迫，茲因大東亞戰爭之特發，遭日本之強力的反擊，於軍事，經濟，爲新嘉坡最有力之前進根據地之香港，既陷日本之手，中，英國之盟友美國之太平洋根據地已皆失陷，今則新嘉坡之命亦迫在旦夕，此對英國之悲劇的事態，且進而有大英帝國權威崩壞之時候。

法越，泰，均爲馬來防衛之外濠，迨日，法越，泰締結攻守同盟，共同闢明打倒英美，建設大東亞共榮圈，從事命於馬來之防守，然究不濟事，昭和十五年十一月統轄編何以來軍備，大住於新嘉坡創設之英極東軍令部，不過爲一無意義之歷史而已。

英國之失馬來，即英國由東洋全面的敗退，不啻失去南洋之地盤，且足使印度澳洲孤立，日軍茲已完全席捲南洋英國領土，其敗退已無庸疑意，英國拋棄東洋之日也，即大英帝國弔鐘悲鳴之日也，如斯馬來誠是英國太平洋政策之象徵，由於其卓越之軍，經，政的位置而形成英國繁榮之支柱，故此殖民地卻爲大英帝國之致命點之一，而決定英帝國運命之如何也。

澳洲的飼羊與產毛

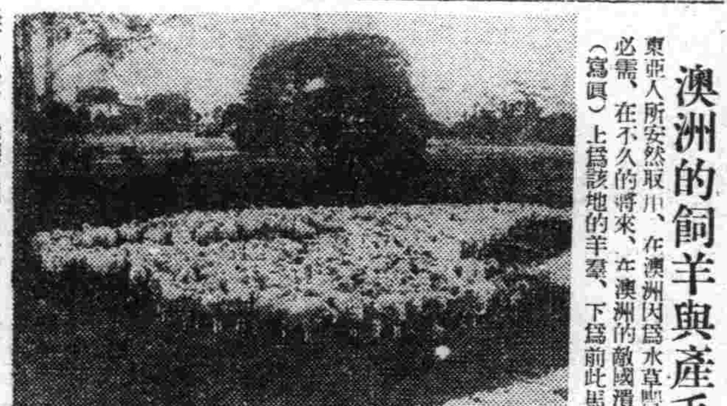

大東亞共榮圈，隨着聖戰將有無限的發展，同時南洋一帶的物資，也必盡爲東亞人所安然取用，在澳洲因爲水草豐富，所以產羊最多，羊毛變成東亞人織品所必需，在不久的將來，在澳洲的敵國潰取了，那所產的羊毛，也是用之不盡了，（寫眞）上爲該地的羊群，下爲前此馬車向遠方運毛的情形。

泰國與美英宣戰

爲防衛國土，本着獨立精神的泰國，遂於一月廿五日與擁取東亞的美英布告宣戰。

元來泰國，爲東亞錚錚之民族，於去年十二月八日大東亞戰爭勃發後之第三日（十二月十一日）即與日本締結攻守同盟，承認日軍之進駐，在事實早已不容美英等國之干涉，故其此次對美英宣戰，勿寧說是早有準備，當然之舉。

× × ×

不過很可憐的妄自尊大的美英，自從發表結成所謂對日包圍陣勢以來，即擬利用泰國爲其對日攻擊的基點，其後復以懷柔泰國等之陰謀手段，可是泰國始終以泰國，保持大東亞民族之本色，毅然決然迄未少動其心，自與日本訂定攻守同盟之後，參加東亞共圈之諸般工作，日有進展，尤其以在擬利用泰國爲攻擊日本的基地企圖，其後爲日本利用而爲攻擊美英之基點，於是惹怒美英，或以陸越過泰國國境，或以飛機轟炸泰國都市，似此非有違乎國際公法，日亦背乎人道，泰國既宣稱中立，美英此舉顯然干涉中立國之自由，泰國忍無可忍，斷然而宣戰誰曰不宜。

× × ×

惟泰國既對美英宣戰，即泰國今後之軍備，自必與日本保持緊密之連絡，克服一切困難，共同驅逐亞的公敵，尤其方今美英在亞宣揚餘蒞之唯一基地之新嘉坡及仰光，行將淪陷之時，泰國對美英宣戰，更有極大的意義，而當此東亞新秩序節節完成之際，尚願其餘大東亞諸國民族反邪歸正從速自覺，同禦外侮，共存共榮也。（濟東）

英國 戰時 勞力不足

英國戰時勞力的不足越發現出深刻化，當局對於女性勞力的確保，十分考慮，在不急產業工場裏或在一般家庭中做工的女人，全都到軍需工場裏去求他們的職業，從十九歲至二十歲的女性均被召集，使她們到工場內工做去或者將她們組成軍隊命名爲女豫備軍，最近英國當局更有起始召集二十五六歲女子的動機，戰爭開始以來，五百萬的男子均被召集在陸海空軍方面活動，軍需工場裏差不多沒有男人在裏面工做，所以關於軍需工業的生產受了很大的影響，同時勞力的不足，更在吾們想像的以外了。

鎗後健康與衛生

醫學博士 項乃義

「住」住宅之建，亦一最高深之學科也，對於吾人生活中亦占一主要的位而可代表國家之文化，請觀友邦之新式小型住宅，對於室內採光，換氣，保溫暖氣，照明，瓦斯，上水下水道，浴室，寢室，用人寢室，廚房廳侯之處理等概一不加以科學的研究，然我國人之一般生活程度較低又加工業尚未充分發達，以上說建設實非一般人士之所能負擔者也，中層以下的生活實且不論，就一等家庭來說二間房，一明兩暗，進門有個灶，內有鍋台，老媽或廚役睡在小炕頭，寢具連着鍋台式的厨房，其衛生狀況就可想而知了，主人的屋子夏季空氣還好，冬季在此炭節約的時代不得時當開窗換氣，室內塵埃積飛，對於肺結核之福患當一喵影之於其他科學的施設，本更不堪像想了，這些問題只好推到將來再爲研究，不過吾人當努力開窗換氣戶外散步向陽曝日，使用人不睡於廚房，檢察用人是否有傳染病，殊爲上策，更望大都市家屋建設當理當局者今後對於建築業者及房產業者可強制命其理根據衛生上使其建設之爲妙，且下利用住宅難的一般好商，把磚增一木門窗一放你們就拿押金來吧，決不顧及到房屋的健康與衛生實爲憾事也。

當此國家多事之秋望吾儕後國民努力講求健康注意各自之衣食住，戒之以酒色財氣及不良之嗜好使有用的精神用於有用之地，體量前方勇士、苦努吾等於後方增加戰備生產力，同時關於生活必需品途上的實業苦心研究（食料品之類）即可增進人民榮養健康又能保備戰食，而望資產士紳解除私有的觀念作對國家社會營有益的事業則德莫大焉。（完）

英用空啤酒瓶代替音響炸彈

根據斯得哥爾摩的阿富頓報紙的記者報，英國的飛行士，用空啤酒瓶子來做音響炸彈的代用品，將空啤酒瓶子由高空投下爆炸的響音超過德國的音響爆彈以上，但是英國啤酒會社因爲啤酒瓶少，對於這種辦法，頗感困難，所以提出抗議。

夫婦要寬容

（一）夫婦間客套不必要，禮儀却是要的，餐時不可看報和書籍。

（二）夫婦間雖然共同享受生活之一切，書信不妨互相交換看。

（三）常常保持寬容給對方，寬容也就是爲目己留餘地。

（四）避免發脾氣，發脾氣不獨是怨辭的表示。（謙書）

教導兒女應當因事利誘之

在目前，關於一個已經出嫁了的女子的品評，可以簡單的分爲兩種，第一種，是專批評她的學問，這一的批評者批評她時，往往是說，「在某某學校畢業，國文好，英日文好，論學問，論做事比她的他強，每月掙不少的錢，眞是他的一個賢內助！」第二種是，是專批評她能吃苦耐勞，往往是這樣說，「她眞可憐，早起晚睡什麼事都是自己幹，得不到一點安慰！」也是她和他的感情眞好，你瞧，她每天很早就起來，又與生火，又要給掃屋子，又要梳洗，還要給他預備早點好讓他上班，送孩子們上學，比老媽子做的活還累，而她連一句怨言都沒有！」

第一種的批評，在時髦的人的腦筋中，是再合於理想不過了，因爲，她，學問好，品性好，不常打牌，不常跳舞，除去正當的娛樂宴會以外，不再參加任何一個虛靡的集團去浪費，她雖然不躬親操持家務，但她所收入的，比她在家操持的代價還要多上幾倍呢，或者，你也許同情第二種批評，妳以爲假如每個主婦都能像她一樣的務社會，那樣家庭而成爲寄宿舍了，並且，每個主婦都脫離家庭服務社會，家庭將由誰呢？

這兩種批評，也可以說是兩種主張，都有她相當的理由，都有立足的基點，在女子的出路問題還沒解決的今日，我們不敢有厚非的議論。

不過，關於這兩種批評共同失於注意的一點——怎樣養子女的問題，不能不說幾句。

也許妳要說，這問題早已喧嚷人口，筆之報章雜誌了，但是，那不過只是一篇一篇冠冕堂皇的議論，實際上，妳一點也沒有做到呢。

即以小孩子們的日常生活來說處處都有給他（她）們一生影響的可能，譬如，當孩子們閱讀到他（她）們所看見的樓，最高那一家樓，最屬那一家的偉大的時候，母親就可以講這個機會，給她們講解「越是高的樓房地方的主人，他乃是自幼讀書晝夜不輟，勤勉自持，以致最有效的，與成於國家於社會均有利益的，所以今日地住的高樓，」你們用功讀書吧。

怎樣制止鼻中出血

我們的鼻子，往往不小心受了碰打，或極易出血的，如果置之不管，雖然有時自己也可以停流，但是總不如將它早早的制止不流才好，普通的人多用塞堵法用東西塞鼻子，禁止血的外流，這兩個方法，前者如將塞物除去，有時仍然外流，只於是暫時的，後者如冷水洗，往往使細菌侵入，是很不合乎衛生的，最好的方法，是在鼻孔受了外部碰打而鼻中出血的時候，應急用小塊物各夾在兩個耳輪上邊（平常使用的橡皮即可）或用手指輕輕在兩個耳輪的上邊，其血自然就可以自己停流，然後用冷沸水或消毒的水，加入適量的明礬洗之，即得，這個簡便而又衛生的方法，是最有效的。

健康爭取的基準

我們現在確定一下所謂健康的標準意義爲何，

1全部身體的器官，神經與其機能在一種平衡的完全的狀態中，發育生長着。

2生理上的新陳代謝作用，有規律有節奏的進行，使排出和吸收的物質能量有一定的，例數。

3當體質發育達到了定形之點（完全成熟期）身體保持一定的質量與分量。

4反應及適應環境的能力，不至減退而日益強固，願讀者都能向着上述的基準去爭取健康。

在非常時局下家庭經濟處理

人常說「省下的就是賺下的」，更有些對於治理家庭富有經驗的人們說，「日子不可長算」每日零用雖一分一毛之微，也不可輕視，這種話說起來好像有些瑣碎，不過一個家庭是想要全快，就從小處做起，有一句老生常談，「巧婦難爲無米之炊」無論如何巧婦，怎樣想，婆媳怎樣設法，姊妹怎樣和美，只爲了一個經濟困難的問題，就會把她們給拆散開，你聽吧！凡是結婚的男性或女性，沒有一個不感覺生活煩惱的，本來，值此生活程度高漲之時，維持一個家庭，談何容易？

我們絕不是說家庭的幸福全靠着金錢來維持，不過我們的主張，是要用少數的金錢，辦理重大事情，在能範圍以內，我們的家庭，不要做到「巧婦能爲無米之炊」。

關於家庭經濟處理，開源和節流，是同樣重要的，值此大東亞戰爭的時期，人人需要自肅自戒之時，家用節流，更是刻不容緩的事情，賢明的主婦們！你們負有治家的重大責任，在非常時期下，對於家庭經濟的處理，是應當有一種特殊的方針的。

一，衣的節約，只要不必購買新的時候，即可不強購買，用舊的衣服可以補修使用，父親的舊衣服，可以給孩子裁用，老太太的舊服可以給重做，自己穿用，並之，你要手勤，更要去掉虛榮心，打倒面子，每月對衣服一事，節省下來的錢，爲數必不在少！

二，食的節約，每天吃山珍海味的人，未必有每天窩頭的人健康，在滋養上說小米飯與白菜湯，照樣能養人，再說，家中零用，多的錢就是爲嘴，每天爲嘴吃的東西，略爲節省一點，亦可省出不少。

三，住的節約，假若你是租房居住的家庭，在可能範圍以內，儘量的少租，不必那麼擺譜，只要房屋整潔，空氣流通，陽光充足，不一定非得有書房客廳，擺那無聊的架子，勉強花出無用的金錢，那實在是不合經濟原則的事。

四，賬簿的運用，把每日所用之錢記載下來，日常用度，有一種比較或參考，就可節省下不必要的花費，聰明的主婦，你可且試看！假若你能這樣做，你的家庭，必會過得很美滿的。

三河白俄家庭婦人親操縫紋之姿態

婚後多年不孕應當雙方負責

我國人自古來就看重後嗣，由「不孝有三，無後爲大」這句話，尤象徵的很明顯了，曾有人說，家庭的悲劇，「大半都是因爲不孕的原因」這話說的很對，因爲普通的觀念，一定是做妻的不能生育，因此便被輕視，被侮，甚而至於不能在家庭立足，唉！這是多麼傷心的事啊！

我們應當知道，「成孕」是精虫和卵子的結合，是男女雙方的生殖種子的結合，如結婚多年不孕，不能歸罪於一方，必須診察雙方的身體，方可得到正當的解答，比方一個男子吧，他生成就是天閹，怎麼可以呼他的妻生育呢？又比方一個生過白濁性病的男子，怎麼可以責備他的妻不能生育呢？其他如患梅毒，糖尿病，腎臟炎或吸食大烟都可以構成不孕的原因。

至於女子方面呢？那不孕的原因也很多，有些女子天生成沒有陰道，或則陰道閉塞一端，還當然不能生育（俗名石女），可是不要把處女膜厚的女子當作石女，因爲有時精虫是可以從很小的孔道中穿入子宮內而成孕，有些女子的子宮天然閉塞，生殖器官發育不完全或曾患子宮內膜炎，或子宮位置倒後這些都可以成爲不孕的原因。

最可憐的就是女子患了白濁病，大多數都是她男人傳染的，起初她不驚時，不過覺得白帶多些罷了，後來白濁菌逐漸向上蔓延，走入子宮腔，發生子宮內膜炎，那便眞正的沒有生育的希望了。

至於不孕的治法，要從她的原因方面着手了，因爲的原因很多，所以治法也沒有一定，擇我們聽說的有用手術的，有的要用藥物，帶氣的，有的簡直沒有辦法，只要找到正式專門醫師一定可以得相當的療治或解釋，至於那些宣傳的祕藥我勸大家不要受騙吧（鴻軒）

男婦老幼坐的得法不只美觀而且衛生

家庭中無論男婦老幼，在正當的坐的姿勢，要把臀部緊貼在椅背上，使它伸的愈遠愈妙，兩肩也要和椅背緊靠一起，胸部挺出，兩眼望着天花板，把頭向後方抬起直到頸後向上能成垂直止，頭部收縮，在工作的時候也不要終日低慣，趨伏在一起，那樣會使內部器官互相壓迫而改變了原來地位，很易發出疲倦困乏，常把向前彎曲的坐着，不久就要變成一個圓背而扁胸的人，最易染得各種疾病，骨部也要因這種不良姿態而發生病痛，還有與坐的姿勢最有關係的就是椅子的構造，合用的椅子，必須有適當的高低，使兩腳與腳恰巧很自然的踏在地板上，而且椅面的寬度也要適當，務使臀部能和椅背接觸，如果坐位太低，必然的要彎曲，反之座位太高，又使兩腳不能伸到地板上，因而不能輕鬆支持着全身的體量，同時腿的下部的神經受了壓迫，時常會有麻痺的現像，身體也絕不會在椅子上面保持住，有時要慢慢的滑下來，背脊就也隨着漸漸的彎曲了，還有椅背上不放置枕墊，人坐在上面背部極易感覺疲倦，只用幾根木柱或一塊木板作成的就不很好，如果在這種椅背上加以調整和人的背部相合，人們如果爲了工作上或其他的必要，而須連坐長時間的話，請你常常變換一下坐的姿勢，或者暫時的立起，或者小小的動作，可以使肌肉得到少許的休息，坐的得法，不只美觀，而且衛生。

（胖）（腫）（良）（藥）

奉天省許可認 外埠函購另加郵費 務須掛號

主治 一切膨脹水臌氣臌單腹脹等症均有特效

安全消臌散

定價每盒九付國幣四圓 加郵每盒國幣七圓

批發處 奉天大東門裡路北王仁堂藥局

漢醫 王景泉 謹啟

專門風寒救急膏藥 貼上三日無效退錢

定價 每小貼 每大貼

王玉璞字潤川膏藥店啟

變化積滯膏 萬靈虎骨酒 特製三腎丸

奉天省許可記

奉天市鐘樓南 德潤堂藥局發行

隴西氏理肺丸

隴西氏理肺散

各埠著名藥房均代售

鴻育堂出品 奉天大西邊門外

請買滿洲國債

股票交易買賣 股票金融擔押

滿洲野村證券株式會社

奉天市大和區加茂町第七號

滿商部外交員 衛懋禮

電話 二三四 三一五番

慈惠內科

醫學博士項乃義

電療 紫外線 超短波 透視 愛思光線

化驗充實 病室完備

奉天大西關迎平里 電話 事務 2-7096 病室 2-7100

肺病吐血其效迅速

肺癆病不難治 益壽丹非奇藥

益壽丹

難在不能攻破肺癆菌。奇在殺菌理肺收效力化痰清。

肺癆菌繁殖於肺部所到之處便破壞損爛成空洞故極難治療益壽丹藥力直接達於患部而殺盡肺菌故無論一二三期肺病者均能克奏奇效即無病者亦宜預防先服益壽丹以避免肺病之傳染可保終身無病延年益壽

從前死於肺癆病的都是冤枉死的目前患肺病的都可以不死益壽丹治一二三期肺病有藥到病除之功數千年來無藥可醫的肺癆病有了救星

如蒙惠顧 請先匯款

定價每盒十二付國幣七元 外埠函購加郵二角

發賣本舖 國瑞藥店 奉天市小北城門外西頭電車路道北

福康育

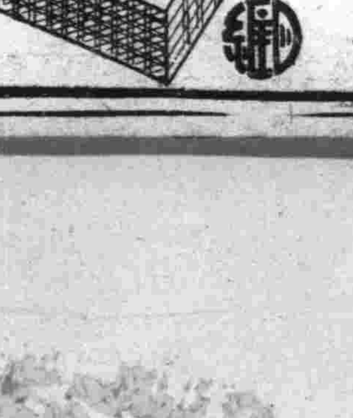

適應症 赤白帶下 腰疼腿痛 子宮寒冷 久不受孕 行經腹痛 月經停閉 腹內膨脹 塊氣塊瘀 血凝積 月經不調 血癆病症 皮瘦諸症 四肢疲 痛面黃肌瘦 飲食少進 一服福康育諸症除根 飲食劇增

外埠函購加郵二角 如蒙惠顧請先匯款

每盒十四付 定價十二元六角

奉天市小北城門外西頭電車路道北

發賣本舖 國瑞藥店

盛京時報
綜合版
光緒卅二年（明治卅九年）創刊

論說

增設四項新市稅

市政愈發展。建設愈完備。文明程度愈向上。科學供給愈進步。市民的一切享受。也愈加安適便利。同時。市民在市內所擁有的不動產或是經營的事務和營業。更愈益提高價值。加倍獲利。就是以勞力餬口的無產階級者。由於市域擴張戶口增加和購買力強盛等等關係。也易於謀生。發其湧飽。即以奉天市而論。在以前市政不甚發達的時候。一般市民。不但在享受方面如同防疫。衛生。上下水道。交通運輸等。感到缺乏貧弱。就是切膚的生活問題。也感到艱難枯窘。在市內擁有一間房子。平均也不過值二三百圓。一畝地。平均也不過值四五百圓。做買賣開個大絲房。一天也不過賣千八百圓。窮到拉洋車。一天僅得兩三圓。但是到了現在。市政發達。諸般建設完備。市民不僅享受安適便利。生活問題。也大感圓滑容易。擁有一間房。平均竟值兩三千圓。一畝地。平均竟值六七千圓。做買賣不用說是開大絲房。就是開中流飯館。一天也能賣千八百圓。窮到騎三輪車。一天也能得十幾圓。更兼市政擴充。鄰保及各種組合等。紛紛成立。大量需用人材。以故向來無職業者。全都量才任事。各得其所。這樣看起來。在大都市裏。市民所享受的權利。居然比以前市政不甚發達的時候。超出十倍以上。無怪近幾年來。鄉村中人和國外商旅。健羨大都市的優裕生活。大量攜眷來歸。有如蚊蚋投明爭向輻輳了。但是按照從來的自然公例來說。天下事斷沒有只享權利不盡義務的道理。何況市民對於市的本身。更有應盡義務的絕對責任。試想。我們現在由於市政發達所享的權利。已然比以前超出十倍以上。可是我們現在對於市所盡的義務。也就是應納的市稅。和以前並沒加增多少。這是多們不合自然公例的事。不但不合自然公例。飲水思源。對於與我們有切膚關係且有實在恩惠的市。也未免有些慚愧。現在奉天市當局。爲求市政發展確保主要財源起見。自本年度起。決定改正市稅條例。增設市民捐。接待人捐。傭人捐。不動產增加稅等四項新稅。其一切條例。已載昨日本報。凡是奉天市內的市民。既要使權利義務平衡。而各安其心。既要使市政更加發展而強化享受。對於這四項新稅。就應當一致協力。率先繳納。要知道。表面上納稅的金額並不多。而實際上所得到的無形利益卻極優厚。因爲稅收愈增加。市政愈發展。市政愈發展。市民的享受愈安適便利。市民的財產。營業。滑充裕。所費者小。所獲者大。名目是爲奉天市納稅。其實不啻爲自己的事業投資。不啻爲自己的生活交保險金。在眼光短淺的人們。驟然聽到又要增加新稅。必然感覺恐慌和怨讟。但是稍加清醒。仔細思量。權衡其輕重。認清其因果。自然心中豁然開朗樂於輸將了。最後。對市當局也有一種要求。就是發表的新稅例。最好用淺明易解的滿語。使一般人都能明白瞭解。自然沒有甚。誤會和疑義發生。千萬不要再用翻譯式的艱澀文字。費人尋索纔好。

帕曼加特上陸

在英領內擊破杉蒿據列得飛行場

乘勢進佔聖巴斯重鎮

荷領婆羅洲

【東京三十一日電】大本營發表（三十一日正午）

一、有力之日本帝國海軍部隊、以海上機動、於一月二十七日拂曉、在西部荷領婆羅洲北端、帕曼加特附近上陸成功後、長驅衝要衝聖巴斯、同日午後三時將此完全占領。

二、英領婆羅洲克泰方面經西爾亞斯南下中之日本帝國陸部隊策應該部隊擊破杉蒿附近場敵同日午前十時、佔領「列得」飛行之（杉蒿西南二十二公里）

【東京專電】帝國陸海軍之精銳部隊、於廿八日登荷領婆羅洲方面海岸、帕曼加特之陸、攻略其北方之要衝聖巴斯、兼與曾登英領婆羅洲克欽地之部隊、突破國境、攻略西亞斯、又占領該地附近之麗德飛機場、此乃於卅一日大本營所發表之著也、帕曼加特、乃遙與馬來半島之新嘉坡相呼應爲敵於南海最重要之海軍基地、結成南中國海包圍線飛機潛水艦、亦以此爲基地、於南中國海、雖今大勢活躍、但依日軍攻略該地、今後於南中國海之活躍、已盡被排除、並與附近新嘉坡之攻略相俟、蘇門答臘爪哇島、亦漸直接受有重大之脅威、於今後時局之發展、亦有影響云、

功與領有聖巴斯附近、荷領婆羅洲北部地區之洪算亦略達成、於是該地一帶之佔領、可謂爲對之港之絕大脅威云、

帕曼加特蘊藏、金鑛極多

【東京卅一日電】日軍之新作戰地荷領婆羅洲西岸帕曼加特地方、與附近之巴斯、西亞斯一帶同爲金鑛石產地而知名處、惟因交通不便、日僑不多、關此、數年前視察此地附近、而在荷領婆羅洲亞爾達波拉經營膠皮農園、居此三十年之井上源一郎氏所談、如左、

帕曼加特與其附近地、均有五、六十戶左右之馬來人之部落、而乎加濃、僅爲一待之形而已、又由新嘉坡經中華加轉西海岸之首都、彭香者、克拉拉巴亞只有一週間一回之定期船、在彭香約克有百人左右之日本人、然帕曼加特附近、只有雜貨商（長崎縣出身）之渡邊某一家乃二、三十人、旅行時係由彭香納克沿海岸航行汽船溯木舟、來時爲彭香約克二、三十公里之距離、有須一週間、該地方之地勢爲低濕地、故處處繁茂一望無際、到處有丘岡上、開拓膠皮園與水田、而雖爲金剛、與砂金之產地、但其採取法尚原始的云

穆爾疊開始激戰

日軍由東南兩方展開攻擊

緬甸戰線

【里斯本卅日電】據仰光來電稱、於卅日英軍司令部發表時之日本軍、於穆爾疊東方地區出一絕大攻勢、目下確認在該方面展開激戰、同時於穆爾疊之南方地區、亦公布同樣開始激戰矣、雖集積緬甸國內、然其兵器資材反爲日軍所用、又盲爆安南無名地方之重慶空軍將校、乃係設脫出、頗示慘憺狀態、又大陸戰線之敵部隊因日軍擊碎戰、日漸消耗、且迭巳兵益多、其補充雖近敵軍中云、

戴重汽車通過道路之日本軍、大敗關於之馬...

淡水日軍班師

重慶殘病滿身　無力再事作戰　軍隊多遭掃蕩

【廣東三十日電】華南軍報道部發表、華南日軍以遮斷所謂援蔣港接濟道路之香部公路爲目的、曾行占據淡水、但香港既告陷落、又無英美軍、相繼撤退之結果於是援蔣物資之輸入、已陷於絕對不可能、隊於廿五日末發一彈一砲、即自撤水、撤回駐屯部隊矣、

【南京卅日電】重慶之緬甸派遣軍、對該方面之蔣英共同作戰之結果、之不得不有何等貢獻明爲衰弱部隊所獲得之結果、而其空軍表弟軍關、而將此補充課於駐屯地附近之住民、是乃益促民力於疲弊耳、若於該共和問題、雖與大東亞戰爭之勃發同時將起一時之惱惟恢復不同感、蔣英兩者之關係、絕對不能融合、於時又復示相背馳之方向、而於各方面展開

總攻擊機運已成熟

巴坦美非軍竟相率南遁

【東京電】本營發表（三十一日午前十一時二十分）一、日本海軍航空部隊二十七日自攻擊烈之地上砲火攻擊新嘉坡、除擊破所在機五架外、於其他數架與以損害、粉碎敵飛行場軍事設施、又擊沈該港碇泊中

【里斯本卅日電】菲島之美軍、於三十日巴坦半島美菲軍、次遁至半島南端、三十日到達當地之華盛頓來電稱、於三十日美陸軍部發表菲島戰況時、並遞日本軍新銳部隊、已踏到、於該方面、日本軍待新銳部隊集結後、將行準備激烈之總攻擊云、

英軍拋棄馬來

難作最後抵抗

【新德里三十日電】據當地之消息、會報巴希班爾中將麾下之英軍已拋棄半島、將被迫退...

日機炸巴唐港

十餘隻敵船沈海底

蘇門答臘

二、日本海軍航空部隊廿七日廿八日爆擊蘇門答臘島巴唐港之敵輸送船團所收戰果如左、直擊彈命中一萬噸級輸送船一隻使之起火六千噸級輸送船三隻亦被炸發火、其他一隻亦被破壞、炸沈四千噸級輸送船一隻、並大破一隻、此外尚有二千噸級輸送船一隻亦被大破、更炸沈其他小型船四隻、

之敵船一隻、

對日首海兩相　泰贈最高勳章

【東京三十一日電】泰國駐日大使、卅日贈呈東條首相以泰國最高勳章（白象特等勳章）又贈呈嶋田海相以「白象一等勳章」云、

對空襲受害者　擬支付保險費

【東京專電】貿易日本蔽相、於三十一日之衆議院預算第三分科會、對於保險會社、關於大藏當局監督之施策、言明如後、匿用保險會社暨命之方針、非謂嚴厲淘化公債、毋寧爲政府期待保險會社、統合各種之投資、協力完遂國策耳、而各生命保險會社、關於空襲等人命之保險、亦謂須行如何措置之問題、政府乃登軍戰時災害保險法之旨意、始而強於保險會社、雖於保險條款上未設、但已對於事變以來戰死者、給相當之保險金、至於對於空襲受傷者、亦期待支給相當額數、但監理生命保險會社、自其、欲實行該事、具有好意之諒解、實以願不已云、

中路軍攻陷克萊

追敵直奔柔佛水道

【馬來戰線三十一日電】對柔佛巴魯北方據點克萊由中央道路方面開始猛攻之日軍各精銳、冒敵猛烈之抵抗、三十日黎明更對敵陣敢行大夜襲、終於是日午前三時四十分奪得克萊、仍繼續沿左方鐵道縣路加以猛攻、此等日軍精銳各部隊通過克萊後即進入其東南方數公里向柔佛追擊敗敵、開始猛進、此外進擊中央地區之左右兩縱隊、亦互相連絡、以柔佛水道爲目標、展開最後之決速挑擊云、

日軍戰略神鬼莫測

英兵狼狽攜手而逃

第十五旅長司湯達。洽林被俘所談

【馬來戰線○○三十日電】馬來新編第十五旅長司湯達洽林上校（四六）以日軍西岸進擊部隊之猛攻、乃放棄巴特帕哈退至沿邊結森格關、林基道路之森林中、哈、相當該地之警司、彼所談馬來戰線之敵狀、頗饒興味、

終被俘虜按洽林上校、曾參加前次大戰、此次開戰後乃由印度第三軍後方參謀轉爲第十五旅長赴任巴特帕哈地、但南側之海岸正面却施以完全之防備但未料及日本軍北方之進攻、故英軍只得於混亂中勉強應戰、更以日本軍之急攻退卻部隊及增援部隊、於各方面之道路上非常狼狽而陷於大混亂狀態、戰意全然喪失、印度兵亦不喜馬來派遣、故不得發揮充分之利器、而英本國軍更因不明馬來用兵地誌、或對於瘧拉亞預防、衛生資材之不充足、致患病者激增、陷於極頹喪中云

住民逃難流離滿途

家畜全被英兵掠奪

柔佛南部情景慘澹已極

【里斯本卅一日電】日軍以怒濤之勢南進、因柔佛州下已陷一混亂狀態、觀察馬來英軍前線狀況云合名社記者哈羅爾德、三十日會報該方面之慘澹情景如左、記者爲視察戰氣熾烈之柔佛王國、二十九乃由新嘉坡街道北下只見南下之難民接踵而來、其大部爲外人及華僑、但不見馬來人、馬來人之大半、似尚未開始撤退、避難之華僑中、以栽培果實者爲多、據云因戰爭勃發不得從業、故不得拋棄果樹園、其中亦有牽將而行者、觀家私着其於車急行以來、家畜之大牛、均爲英軍徵去、供其私肥云云、英軍負傷兵前線南下之今日、關于英軍後退若干公里之情報、誠在傳播、外人之大牛已向新嘉坡進發、柔佛王國政府高官、亦於昨日午後開始撤退、但柔佛王國之伊布閣殿下、昨日千后同駐於柔佛大抵二個內、即可向新嘉坡出發、外人之中亦大牛拘聚其長年經營之事此業、外亦有期待戰況發展者、但對英軍是能死守新嘉坡否、則極憂念又英國當局廿九日已命對住民作統一撤退、新嘉坡島北部柔佛水道之南北約二公里之地點、限于三十日午後一切居民之撤退、全然告畢云、

【百倫三十日電】據新嘉坡來電稱、馬來戰局似已達斷難維持、英軍之運命、僅賴所餘三飛行場支持矣、

一言一動都勿忘完成聖戰

與西歐更求密切

新嘉坡陷落後日外交政策

東鄉演說

【東京三十一日電】東鄉外相於三十一日午前之衆議院預算第一分科會席上、關于新嘉坡陷落後之外交政策答辯如左、今次大東亞戰爭不僅有大東亞解放戰之性質並是對世界新秩序建設亦有莫大之意義、正如余當外交演說之際所說者是也、因遂此點、關于各種之措置、軍事協定已告成立其段、加以實施、

由此觀點言之、對於新嘉坡陷落後之措置、日本與德義巴州之樞軸國間、有各種連絡之必要、關於軍事上之措置、軍事協定已告成立其外政治經濟上亦有相當繼續事項、採取細節方法之後、已東亞與歐羅巴間之連繫、已得堅密、政府方面、亦行強調其方法云、

三、新嘉坡島之遼、已希爾中將麾下之英軍、由馬來半島逃至嘉坡之情報即當開得柔佛州之日本軍主力、二十九日夜已達距新坡○○公里之地、東西兩翼亦各於○○公里之後方在在前進、想巴希爾中將、將於柔佛高地、試出最後之抵抗、但占領制空權之日本航空部隊不去、則希爾等陣地新難維持、

因受日本軍之壓迫、今惟有繼續向新嘉坡後退、而英國東亞軍司令部三十日發表之戰況亦反映此重大事態、而率直力言新嘉坡之危機、所述如左、

一、向柔佛州中部南下之日本軍突出部隊、已迫於克萊附近
一、東岸戰線、戰○依然無變化、部隊線、昨二十九日以來與由豐沛南下之日本軍、在克萊附近展開激戰中、南岸戰線、於彭亨市一線阻止日本軍進出之巴特帕哈地區道斷日本軍退路之約三千英、部隊漸成功、三十日與主力部隊合流成功、

一、對於英軍前哨基地及交通線之日本航空部隊之攻擊愈形熾烈化、同時對新嘉坡之空襲亦益頻繁且爲大規模者、

一、日本軍航空部隊、於一月二十九日及三十日午前九回與三十日連宵二回大擧空襲新嘉坡、英戰鬪機隊與此邀擊、展開猛烈空中戰云、

聖戰與國民生活（五）

座談會

統制經濟不拘勉強　提高農識促進增產

大澤　滿洲若有本乎國家的努力不讓的金融機關銀行似乎亦應當援助

岡田　銀行業本是守秘密的、可是一般滿人多不知道、對於在銀行存款的、多稱之謂那是財主、尤其是恐怕政府將銀行存款扣用作爲捐款、再加上銀行利息太小、所以不肯輕易實行、我常想多邀些精通滿系的日本人與滿人促膝開誠布公仔細詳談、以求滿系理解、而關與之協力

大澤　怎麼樣？古海次長關於這一點有何意見？

古海　關於消費規制、我認爲除大家共通應把生活簡樸化以外別無他途、本來物品與金錢都應得保持平衡的、國民都應當儘可能的節約、儘可能的到銀行存款、或買公債、換句話說、也就是以有餘之金錢用之於國防關係方面事業上、在現在的時局下、非有這種覺悟是不成的、所以消費規制更應當徹底、這也是經濟部的當面問題、例如統制機構、應如何改正才能適合於現下的情勢

岡田　應先使錢等理解國民

東條　總而言之、若無徹底的覺悟從事、加以要求官廳的一般結果由於政府上強權、或由於結果上設、以及各方面、都有相當的時間、與現在的強力統制、勿寧說是不可、由於現實、分別考慮、似乎亦是一個方法、若能計畫妥善、得到結論即可同上實行、須知強硬統制的辦法、在這裏也有行不通之處、所以要察實的強制、未必就是一種好的辦法、

古海　這是從健康的方面得來的、生活倫理化、經濟生活倫理化、然後再謀其貯蓄、如、自然即可與國防方面相結合、而發揮其同協力之實

古海　我對於經濟方面講到消費規制、其結果是現在所謂統制經濟亦有相當反響、或稱上之名譽之名者、均極盡、最後是制裁、軍紀之戰、違反軍紀之行的最嚴重是正義、其次是名譽、日本臣民之名譽、日本軍在的原因當然是由於道義、正義、日本軍人統制成功、就是軍隊的誌、統制雖無道德同時的、故經濟道德則無取締之對象、並無道義亦無名譽、同時所謂制裁亦不徹底、現在政府正在編制經濟法規可是一般的道義名譽的、未會加入、似此所謂經濟法規離純以利益爲對象又安能期有其統制之效果、

岡田　用力強制我亦同感、大澤先生亦曾說過日本並未說明、但民間方蓄組合則極努力推進及、

古海　我對於經濟還要有一個見解、其一是用權力處置中央財政與地方財政、這是大規模的統制、其次是統制費、或各組合之備費設、府雖然沒有強力、但在某種程度、亦可以制止、關於若能以合理的而強制之相信在經濟上亦不無小補最後一個就是所謂俱樂部因經濟爲機派合的效果、尤其是機派若能呼地方民之習慣、若能將此而合理化、亦能有相當的成績、

大澤　我認爲若能如現在的狀態、經濟實行、當然可得到經濟的推動力、在某種程度亦得有國家的一定方法、但在其樣方面是一個問題、尤其是在糧食部門方面、國民的統制不得已之事、亦要有相當努力、同時合理化、更是絕對所必要的、

王荊山　商工公會副會長大東亞戰爭滿洲以經濟援助日本、我想只有增大生產的能率、現在在滿洲能果成、目的者以農業部門爲最大所以應謀農產物尤其是大豆之增產、我雖然沒有專門的農業知識、但是我看現在的農業十分以上、是委諸天然條件的假設稍受天災、則生產立即遭受打擊、農民只得束手無策、使吾奈何、所以關於這一點、政府亦應努力代爲設法、換句話說、也就是一方面勵行科學的政策、一方面提高農民的知識、農民若能得到愉快的生活、雖金錢、亦願努力勵統制若能普遍徹底、則農民所、者、結果恐收效少、亦能發揮偉大效果、所以對於這一點、極須當局、應有充分之考慮、使農民精神愉快、則增產只自然有好的效果、尤其是現在的統制、往往消耗很長的時間、本人感覺爲於工作時間、後希望力求簡捷而合理化

今日　一月八日
會場　中銀倶樂部
出席者
國務院總務廳　總務廳次長　古海忠之
經濟部次長　…
協和會　中央本部次長
…
司會　大澤中銀理事

在馬來戰線急追英敗兵之日本陸軍勇猛姿態

海陸軍馳進勢如破竹

【東京專電】帝國陸海軍之精銳部隊、於廿八日登荷領婆羅洲方面海岸、帕曼加特之陸、攻略其北方之要衝聖巴斯、同時於該方面陸上部隊、亦於二十七日拂曉、在西部荷領婆羅洲北端、帕曼加特附近上陸成功後、長驅衝要衝聖巴斯、同日午後三時將此完全占領。

用舟艇建殊功

【日軍某基地廿八日電】二十七日未明、日本有力之部隊、在荒天海上、進行困難作業、上午七時、遂在荷領婆羅洲西海岸沿岸新嘉坡對岸之帕曼加特海岸、奇襲登陸成功、立即向餘地東方、開始急進擊、一舉突破四十餘公里、是日下午三時、早已突入要衝聖巴斯市街（克欽西南百二十公里）而佔領之、一方、在英領婆羅洲西端地區作戰中之日本地上部隊、二十七日、越鐵嶮之山岳地帶、突入荷領、自克欽國境、入約廿公里荷領內、席捲西巴斯市一帶之聖巴斯、與此國境突破、完全占領附近麗德飛行場、雖五十公里、日軍百廣大地域、被由帕曼加特登陸部隊所占之西亞斯、陸距部地之敵、要衝、僅一日間、即歸日軍手中、

【東京卅一日電】上月二十七月拂曉之西部、荷領婆羅洲北部帕曼加特海之上陸、乃以陸軍獨自之編上舟艇鐵道所爲行者、於、地附近、尚有荷印及美英之潛水艦、盛事、踏中、故於其脅威中之陸軍部隊以舟艇機動敢然上陸成功、必謂爲雄動、又新嘉坡尙有英國殘存空軍、日夫斯馬列島亦有美英荷空軍蠢動、惟敢在馬來南海岸、以舟艇機動作戰、壓迫新嘉坡港收赫赫戰果之日大的進攻之部隊、踏越標高二千米以上之英領婆羅州之峻嶮山地、踏沒國境佔領列得飛行場成功、雖爾後之情報尚未明、然由於此作戰成

今日一大張半

長壽的方法

胃腸營養　若素

胃腸、疲勞和長壽的關係

長壽本是人々都願意的事情、但是沒有長壽的知識也是難做到成功，願意長壽的人，首先應當注意胃腸機能與疲勞因素，因爲胃腸機能衰弱和疲勞因素，都能促短我們的生命，所以希望長壽的人，不可不注意此點。

「若素」是達成長壽唯一良藥他裡邊的成分對於我們身體有很多的貢獻，能提高胃腸機能解除疲勞因素，此外還能增進食慾，賦活體內各部細胞的組織，加添榮養。

價　錠劑二十五日量一元六角
　　粉末三十日量一元六角

奉天市信濃町十七號
若素製藥株式會社

淋疾
適於接連服用
安全之化學療法劑

總代理　塩野義商店
大阪市東區道修町三丁目
塩野義藥品株式會社
奉天敷島區紀和街五段

脫爾洛淋片　內服之　則急性淋症之不快症狀　得以鎮痛　停頓同時其強烈之深達力　對於慢性及再發症　迅速緩除患者自覺的痛苦能達治療及預防淋症之目的　又爲一般化膿性疾患所賞用

【主治】
急性及慢性淋疾
膀胱炎・腎盂炎
攝護腺炎・中耳炎
婦人科泌尿器疾患

（包裝）
三〇片
一〇〇片
三〇〇片

最短期治療阿早（AZO）色素劑

塩野牌　脫爾洛淋片

對處時局昂揚民氣 決召集臨時全聯
聚各代表於一堂開陳協議

對處大東亞戰爭確立國民總戰體制、昂揚國民士氣之詔書奉戴臨時全國聯合協議會決召集各省代表地方協議員二百十七名宗教教化團体、國籍技術者部隊、開拓幫隊等大小團体協議會、七十六名計二百九十三名於新京協和會館、於二月八九兩日開會而臨時全聯之議長決由三宅中央本部長充任副議長由阮副本部長書記長中央本部長就任、會議第一日大抵由友邦諸國之國民指導團体關係者出席協議第二日當經日本中華民國德國意大利等外國使臣出席會議互相團結、陳述同向完遂聖戰之大決心之宣、以且並應時全聯之事議云、

且現在更 謀急速增 大生產力、故將來性頗爲有望、同時關於日本內地米穀政策之滿洲水稻急速增產之趨勢與其適性並雜穀之自然增加誠爲食糧供給之最短補給地、頗被指顧其重要性、本年度生產已告總第一次五年計畫故所期之目的亦行完遂、而蒐貨政策又以舉國一致之對日協 體制節節獲得成功、如小實大豆、已透過突破去年度蒐貨全量、小米、水稻之蒐力亦示異常之躍進、是以已遂行大東亞共榮圈食糧基地之任務無遺、於是與以第二次五年計畫爲中心之興農重點諸 政策之完 遂相呼應、應付東亞之負託、而整備體制云、

滿日華 貿易計劃確定
對聖戰貢獻處頗大

政府爲對於提出二月五、六兩日在企劃院舉行之十七年度日滿華貿易會議上之滿洲側輸出入貿易計畫、遂行最後的審議決定三十日午前十時、在總 長官室、舉開貿易司作成之本年度對 貿易原案審議會、即由武部總務長官、古河總 廳次長、青木經濟、阪野交通、原田民生各部次長、稻見農政司長（稻垣與農部次長代理）伊藤貿易司長、貿易司各關係官出席、先由伊藤司長、說明貿易計畫之原 後開始審議、大体按原案決定正午散會、至於政府決定之本年度對日貿易計畫、觀輸入金額、與八年度無何大差、然若考慮諸物資之價格高騰數量上有大幅之限縮、反之對日輸出金額、比前年約增四成、於是經輸出入兩部面之大東亞戰爭遂行下之寄與極力增大、頗爲可觀云、

益加重要、蓋任爲食糧基地重實之滿洲農產物、以大豆爲中心之油料產物又高粱、包米、小米等雜穀、有不依存南方農業諸國之優位性、

以滿洲作穀倉 大東亞極倚重

當日本第七十九議會舉開中、關於滿洲農業之地位並以滿洲開拓政策、以大和民族發展增殖並東亞食糧問題爲中心、於本會議預算總會及其他分科委員會席上、屢有質疑而於與大東亞之滿洲農業開拓重要性與南方發展相關聯之議題外、亦發行檢討、日本政府當局、以滿洲之穀倉、蓋乃高粱包米、小米大豆之供給基地水稻 之大增產、亦頗有望、故又聲明再確認爲對日供給基地而斷乎遂行開拓政策、於是滿洲爲大東亞之食糧基地的地位、更加一段明確、而滿洲農業之地位、亦

鐵鋼業關係者 政府民間懇談會

滿業乘小日山鐵鋼統制會理事長來京之機、於三十、三十一之兩日舉開政府民間鐵鋼業關係者之懇談會、卅一日午前十一時於懇議會之前、武部總務長官、古海總務廳次長、青木經濟部次長北野礦山司長、齊赴大和旅館訪問小日山理事長開陳對于鐵鋼統制會運用之政府側之希望同時並關于日滿共同之鐵礦增產對策、遂行懇商矣、

誘致華北勞工 宣傳我國實情

國防國家體制、對於增先生產力、非急速度推行不可、是政勞働者之需要、亦必隨之激增、然而從來我國勞働者之供給地華北 自去 春以來、因現地之特殊關係、並滿洲 勞究管理、以及其他事情所阻害、勞働者募集實績、頗這不振、因此鑒於本年之募集之重要、於是現地諸機關、與我國有力事業團體打成一片、對 於華 北民衆、實施綜合的宣傳、俾認識滿洲國之躍進現狀、及勞工保護管理之實情、以誘致華北勞働者入滿、而一掃現地之勞働心理、今滿洲勞務興國會、正與關係當局開始進行中、不久即可見諸實施云、

郵政總局 電政處長更迭

郵政總局電政處長實藤正一式、此次勅任技師、復歸遞信省、政府遂於二月一日發令左記簡任人事更動、郾稅關長（大連 三城晃雄任公使館參事官（簡任二等）

命駐意大利國公使館參事官（意大利）松岡三雄任郵政總局電政處長（簡任二等）

郵政總局政處長實藤正一依願免本官（二月一日令）

基於共同防衛 國軍將士獻金

東亞決戰下之 我滿洲國軍、守護東亞共榮圈北方之巍然偉容、頗足慕跨、更感激聖戰下日軍之赫赫戰果、基於日滿共同防衛之本義、益堅持北方在 於我手 之覺悟、並取消忘年會、新年宴會等、或節約宴酒、向日軍獻金等、展示戰友之魂、於廿九、三十兩日舉開之軍司令官會 議席上、如左一部已由現地集來、乃由治安部官房長井崎上校、於三十一日、向陸海軍、辦理獻金手續、

△第一軍管區將兵一同一千九百三十五元五角六分（僅陸軍）

△第九軍管區司令官郭文林中將七十四元、同司令部職員一同八十四元八角四分、

△岩董部隊二百十六元五角（陸軍）

興農政策躍進不已
合作社組織已日趨擴展

康德八年度末之興農合作社組織狀況、自合作社創立以來、已經過一年有半漸達整備階段、入八年度後急激膨漲、合作社辦事處數已網羅街村之半、故興農會組織、示佔全滿屯數三分之一强之組織情況、又會員數對全滿農家戶數示四八％强之良好組織情況、與七年度比、辦事處數約增七百、與農會數約增一萬三千餘、會員數實有五十餘萬之增加、此等辦事處數並興農會數之增加、如實示合作社之進展同時八年度增加之興農會數與農事合作社當時之實行合作社組織不同、大部分爲興農合作社創立以來之新組織而隨同會員數躍進趨勢之興農政策推進上有莫大期待、其組織情況如左

△辦事處	辦事處數	一、六九四
	對街村比率	五三一
	職員數	一、一六九
△興農會數	會數	二〇、〇八五
	對屯數之比率	三四、九
△會員數	會員	二、三四九、三〇六
	對農家戶數之比率	四八、六

德國潛水艦 活躍於美近海

【柏林三十日電】德軍司令部三十日對于美大陸近海之德潛水艦之活動狀況、曾發表如左、

德國潛水艦於二十日以後至三十日間、曾於美國及加拿大大西洋岸附近擊沈商船十三隻計七萬四千噸、於是自德潛水艦於美大陸近海開始作戰以來、所收戰果、擊沈商船已達三十四隻、共計三十萬二千噸云、

【里斯本三十日電】據華盛頓來電云、荷蘭亡命政府外相馮、克雷夫燕斯三十日由倫敦到達華盛頓、關于羅斯福與 南太平洋守備之緊急策、擬行協議云、

南非發生 政治陰謀
破壞大發電所

【百倫三十一日電】據路透通信社開普敦電稱、本月三十日利用維多利亞大瀑布水力之該 地中發電 所被爆破、於是電線被切斷十二隻、關於據該發電所長談述謂、此切斷送電線惡行、乃出自使目下於軍事上佔重要地位之該地方煤礦不能繼業之陰謀、此與過去於約罕納斯波格之顛覆政府陰謀事件相呼應、故南非聯邦之政治下安漸呈表面化云、

強調軸心團結
希總統又作獅子吼

【柏林二十九日電】一月三十日乃拿希黨第九回政權獲得紀念日、據德當局之非公式 表稱、希特勒總統是日午后五時、按恒例對德國民遂行演說、預料希特勒總統 演說、乃先報告迄今之戰績、繼對於對美英戰爭、述不動之決意、强力宣明以日德意三國爲中心之樞軸側諸國益加緊密協力、於世界的規模、遂行英美全體勢力潰滅之戰爭之旨云、

美國還想甜意 呼籲砂糖節約

【斯德哥爾摩三十日電】菲島爪哇砂糖供給切斷後美國 感當前重大砂糖不足極緣、據華盛頓來電稱、共和黨弗列得克拉雷得、下院議員要望國民節約六成消費其談話如左、

無論美本國如何使「弗爾得利克勒」急激增產計畫、亦不免軍需品上並供給蘇聯之不足、第一英國因印度關係、由印度輸入不可能、又蘇聯之由爪哇供給事不絕望、故 年度須供給兩國百萬噸、一方美國陸軍有莫大之砂糖消費、與軍需比同數之國民個人消 費須多五 倍之必要、結局官國民節約六成消費量十分之六方可、

荷亡命外相 到抵華盛頓

前線敗北國內不安
英報悲鳴恐怖發狂

【柏林三十日電】日前關於在議會標明實齊爾內閣信任問題、一般英國國民、心情頗爲沮喪、至廿九日、內閣獲得 信任、又復引起關係、各地戰局、日趨惡化、人心對此、大感不安、三十日之齊里西快報論說特電、關於英國國民對馬來戰局之不安、陳述如左、

馬來戰況、對於英國國民之不安、愈益加倍、倫敦之一般人認爲日本軍絕對占優勢、但是劣勢之英國軍非不交一戰而收退例如日前沈沒沙內特號之際即明證其一般矣、但勿論如何晉、相信追於新 坡攻略戰之危機、自過去四十八時以來、 愈漸熾烈化之空中戰如何、爲挽回空中戰之頹勢、而强力之戰鬥機增援部隊已抵新 嘉坡、據說此担當新 嘉坡最後之防 衛一方 英國當局、關于日本軍爪哇島上陸之危險性、亦決不減少所以深感不安云、

日荷兩軍 展開偵察空戰

【里斯本三十日電】據巴達維亞來電謂、荷印軍司令部三十日發表戰況如左、一、與日本軍航空部隊開始行動、同時日荷兩軍陸續展開偵察戰但被日軍投下炸彈甚多云、

攻擊豐城蔣兵
日軍精銳渡河猛進

【南昌三十日電】盤踞於江西省豐城（南昌南方約五十公里）附近之敵、約廿九日開始行動之日軍精銳部隊於二十九日夜半敢引緒江暗前渡河、急追敗敵、泊日三營、田中、馬○之鎖、其 渡江贛江之幸長、關島、小瀧各部隊、亦陝、山渠小溝、泊光 諸部與敵相呼應於各處展開壯烈敵軍、據日軍、比外亦米倉、采日谷、福木、

存款減放款增
客年十一月末全滿銀行業績

中銀調查＝昨年十一月滿洲主要十三都市銀行存款放款狀況、存款餘額十六億七千二百三十七萬圓比較前月減二千萬圓、（一分二釐）、比較前年同月增加三億五千四百七十八萬圓（二成六分）、前月前增加之後、而該月轉形減勢、但除大連外、按國內除有十二都市觀之、存款比較前月亦、共次十三都市放款餘額二十七億四千六百餘萬圓、比較前月增加九千七百四十四萬圓、（三分）、又比較前年同月增二億五百五十八萬圓、（八分一釐）、前月 放款之減少、該月又回復增勢、但除大連外、若按國內十二都市分觀 大體有相同之傾向、茲按都市詳誌如左

△存款餘額（單位千圓、△印減）

	十一月	前月比較	前年同月比較
新京	四八〇、九一六	一八、〇五四	八一、八〇五
奉天	三九一、四一一	△四、四六〇	九二、二八八
哈爾濱	一三八、三九四	三、六七二	三二、〇〇四
安東	六七、〇二五	一、六九七	一七、七四三
營口	二〇、六七四	△一四二	四、三二九
齊齊哈爾	一七、三五二	△二、〇六三	四、九五五
吉林	二〇、六九〇	△一、二六七	四、七〇四
牡丹江	三二、〇四三	△四三八	六、三八五
錦州	一三、三五六	一〇七	△一、三〇〇
佳木斯	一七、七八九	△一、五八四	三、五一八
撫順	一六、四二三	△九三〇	一、〇一九
鞍山	二〇、六四三	△九、六八二	△四、六一五
大連	四二五、七〇二	△三三、一四〇	一一一、九五三
總計	一、六七二、三七八	△二〇、一七六	三五四、二九三
除大連外之合計	一、二四六、六七六	二、九六四	二四八、二九三

△放款餘額

	十一月	前月比較	前年同月比較
新京	一、五三一、六六九	△一〇、八四九	九六、八七六
奉天	四〇三、三六四	二九、五五八	七三、五五三
哈爾濱	一九三、一二三	三八、七三四	一一、四八三
安東	三〇、五九七	一、三九〇	八、〇〇五
營口	二七、九二九	一、八八七	三、四五八
齊齊哈爾	九、五四六	三、一四八	四、五二一
吉林	三〇、〇六一	一、八五四	一六、九一三
牡丹江	一七、七二七	一、二四八	二、二九六
錦州	九、一二三	三、五〇三	二、〇七〇
佳木斯	一三、九〇八	一、一九〇	二、四〇八
撫順	七、九一五	一、一五八	一、五五五
鞍山	一六、五三一	七、四六七	八、七六〇
大連	四五四、九九八	一八、一五七	△二六、三〇九
總計	二、七四六、四九一	九七、四四五	二〇五、五八九
除大連外之合計	二、二九一、四九三	七九、二八八	二三二、七八五

穿蜜林長征之皇軍勇士

匯芯
吳瑛 作　石 繪
（7）

"滿意精神麽？"丁表哥故意把話停頓了一下，表示對阿容這樣的人生觀念發生了疑問，又接着說下去，"那麽你既不想改造環境你就永遠會痛苦下去的，"阿容對於這樣的談話又似乎不耐煩起來，看見母親走出去命着厨夫煮去燕窩粥，才又這樣說，"不歸，又想歸歸來我又想着一個人生活好我願意一個人永遠到外面去流浪着"容表妹，你的思想太超人了，"

底下像還有話要說，但是出去的舅舅母又緩漫的走回來，許是又去吃一次補爾多壽的，兩個人都彼此的沉默了下去，以下他們又談了些另外的事情，老女人一個人擺弄着牌陣，阿容告訴丁表哥要去看看姑父去，姑父很有趣，過些日子也許去旅行一次，因爲家裡太寂寞，表哥還在告訴她說姑父沒有意思這樣頑固的老人不願意和他在一

歸來了，第二日阿容去看望了姑父姑父喜愛女孩子，愛去說話，說得極有趣，姑母早日便死去，只留姑父同着丁表哥，阿容想起四年前，一旦看見了自己的姑父就總要去說，"阿容再長高一點就該招女婿，做個新嫁娘明兒姑父給你物色一個俊俏的男人"四年後，姑父似乎沒有什麽改變的地方但一旦又看見了阿容，阿容變成了大人時無端的去拘束了愛說笑話的姑父，姑父傷感着同阿容這樣說，"多快，看你們都變成了大人了，還會我會不再去說你去做新嫁娘的了，"阿容接過姑父的話，把聲音故意放得高，和重，"姑父，我一輩子不嫁人，不要給我物色的，"阿容想着這樣半眞半假的去拒絕了姑父，免去姑父會無味的認了眞，和姑父說完 ，丁表哥約同阿容一同出去玩，阿容起

塊生活着，午後珍姨母似乎又換上了另一件乾淨的粗布衣服出去了，阿容想去問母親，是不是珍姨母又去道德會，去死人套交情，忽然男僕遞給阿容手中一個藍色的小信封阿容又轉 身跑回 自己房裡去，躺在床上讀着紙上的纖細的字行，"…我知道你歸來了，不久我決與這惡德的男人去離開很快我便恢復了自由…"看着信，阿容眼前映現出一個瘦弱女人的影子，這是文，她說文都是三十歲的女人了，臉上仍塗得如一個新嫁娘，是去年歸國的女同學雲有着同自己一樣的家庭，只是二年前便結了婚，最近因爲丈夫同一個舞女熱戀着"去吧，離了好，不合適就散，"阿容不耐煩的把信又插進信 裡，珍姨母似乎已在很晚的時候響着門鈴從道德會

始不願意，但又覺着回家太寂寞，有意無意的隨了表哥走出來，據說表哥的朋友都是上等人，阿容認識了一位和自己同姓的高顴骨的嚴尙武，會哼哼得很好的流行歌，和一個對女人懷着纏情的中等官吏劉守信，另外丁表哥還說有一個早年留日的做着中學体育教員的中年女人，還有一位最有名望的交通部陳司長最後是那位說着流暢日語的女高等官，再就是一些交通部長的少爺會社裡面的秘書丁丕欣還這一些說得起來的朋友都介紹給阿容，並且還對於那位陳司長特別的要去向阿容提說了一下，"容表妹，那位陳司長還很能說得流利的美國語，而且還能用英國文字去寫信，寫文章，是個天才的男人，以後都能夠會見的。

院議可決諸案

國務院會議、於三十日午後一時、在總理官邸舉行、順次提出 左列諸件 而可決之、

一、省官制中改正之件
一、縣官制中改正之件
一、旗官制中改正之件
一、市官制中改正之件
一、中央一般職員制製所官制中改正之件
一、地方職員制製所官制中改正之件
一、建國十周年祝典事務局官制中改正之件
一、警察學校武官制中改正之件
一、治安部內臨時警察職員設置制
一、首都警察廳官制中改正之件
一、海上警察官制中改正之件
一、鐵道警護局官制中改正之件

商業登記

〇緒成厚合名會社
一、康德八年拾壹月貳拾六日因總社員之同意將左記之支店解散一、店新京東三馬路興隆街門牌拾四號一、支店鞍山市明治區南二番町貳番地ノ參
右康德八年拾貳月壹日登記　海城區法院

〇滿洲中央銀行支行住所變更（支店）
一、因康德捌年七月壹日行政區劃名稱變更四平街滿鐵附屬地中央通四拾參番地之支行變更如左支行四平市若葉區中央南通第四拾參號右
康德捌年拾壹月拾伍日登記　帥嚴區法院

〇滿洲中 央銀行支 行廢止
一、康德捌年拾月參拾壹日雙陽縣城東大街永衡厚院內之支行廢止右
康德捌年拾壹月拾參日登記　帥嚴區法院

〇滿洲中央銀行變更（支店）
一、康德八年七月壹日四平街滿鐵附屬地中央通四拾參番地之支行變更如左支行四平市若葉區中央南通第四拾參號
康德八年拾壹月貳拾壹日登記　清原區法院

〇經理人變更（支店）
一、康德七年壹月壹日營業主之住所變更如左一、營業主之姓名住所滿洲中央銀行新京特別市順天區大同大街第五百壹號一經理人之姓住所劉錫屏清原縣清原街西大街貳四貳號
康德八年拾月貳拾五日登記　清原區法院

〇滿洲 中央銀行 變更（支店）
一、康德八年八月壹日設立支店於左地支店上海黃浦灘路貳四
號康德八年八月拾五日登記　法庫區法院

〇滿洲中央銀行支店設立（支店）
一、康德八年七月十五日左記者重任理事理事阿部晉新京特別市大同大街五百壹號滿洲中央銀行總行一、康德七年拾貳月貳拾四日左記者重任監事監事鄭廷候新京特別市大同大街五百壹號滿洲中央銀行總行監事丁士源新京特別市大同大街五百壹號滿洲中央銀行總行
康德八年八月六日登記

〇滿洲中央銀行移轉（支店）
一、康德八年六月貳九日通遼縣城內大街八參號之支行移轉於左地支行通遼縣通遼街永福區永祿大街第拾牌參貳號
康德八年七月拾日登記　法庫區法院

〇滿洲中央銀行變更（支店）
一、康德八年六月貳拾日鐵嶺市北五條通リ拾四、七之支行變更如左支行鐵嶺市大和區北五條通壹四之壹
康德八年七月貳拾六日登記　法庫區法院

〇滿洲產業倉庫株式會社支店廢止
一、康德八年九月十五日廢止左記支店支店鞍山市南二條町十三番地四平街市站裡北五條通二十六番地哈爾濱市道外北五道街第五十八號牡丹江市南區東昌街一番地四號阜新市海州清水街十八番地十一號錦州市錦華區參保街一百五十八號本溪市 營街十號海龍縣朝陽鎭興隆區東大街九十號大石街關帝廟街五十六號奉天市大和區浪和街一段十七號
康德八年九月二十日登記　營口區法院

〇滿洲中央銀行變更（支店）
一、因康德八年七月壹日行政區劃名稱變更四平街滿鐵附屬地中央通四拾參番地之支行變更如左支行四平市若葉區中央南通四拾參號
康德八年十一月二十二日登記　莊河區法院

〇滿洲中央銀行變更（支府）
一、左開者於康德七年十二月二十四日重任監事理事阿部晉新京特別市大同大街五百壹號滿洲中央銀行總行、左開者於康德七年十二月二十四日重任監事丁士源新京特別市大同大街五百壹號滿洲中央銀行總行
康德八年八月五日登記

〇滿洲中央銀行支府設立（支府）
一、康德八年八月一日設立支店於左地支店上海黃浦灘路貳四號
康德八年八月十二日登記　鐵嶺區法院

〇安東都市金融合作社變更
一、康德六年拾貳月參拾日已繳納總股數及總金額變更如左已繳納總股數及總金額參拾股國幣六拾圓
康德七年壹月貳拾四日登記

〇安東金融合作社變更
一、康德六年拾貳月參貳壹日已繳納之總股數及總金額變更左已繳納總股數及總金額參千五百四十壹股國幣參千五百四拾壹圓
康德七年壹月貳拾四日登記　安東區法院

〇安東金融組合變更
一、康德七年五月壹日名稱變更如左、稱安東鎭江商工金融合作社
一、康德七年五月壹日名稱變更如左名稱安東元寶商工合作社

〇安東都市金融合作社變更
一、康德七年五月壹日名稱變更如左名稱安東元寶商工金融合作社

〇安東元寶商工金融合作社變更
一、康德七德四月貳拾六日理事平野豐八郎其住所移轉於安東市大和區六番通第九拾七號
康德七德五月六日登記　安東區法院

〇鳶平商工金融作社變更
一、康德八年拾壹月拾日左記就任副理事大塚豐次郎蓋平縣熊岳城街第貳區拾五牌參六參號
康德八年拾壹月貳拾六日登記　蓋平區法院

〇通化省興農合作社聯合會變更
一十會長歐書驗康德八年六月二日退任左記者同日就任會長姜全我通化縣通化街姜鑑一牌十三號
康德八年八月九日登記　通化區法院

〇岫巖興農合作社理事變更
一、理事塚奇男於康德八年拾月貳拾日解任左記者於同年拾月貳拾三日就任理事岫巖縣公署後胡同門牌壹七零號理事林茂憲右
康德八年拾壹月貳拾壹日登記　岫巖區法院

〇財團法人設立（分事務所）
一、康德六年拾壹月拾四日因於 管內設立分事務所爲左記登記一、名稱財團法人滿洲基督教信誼會崇正女子國民高等學校一、分事務所哈爾濱市傅家甸保障街參拾八號一、市傅家甸保障街參拾八號一、分事務所安東省莊河縣大孤山崇正女子國民高等學校安東省安東縣才滿三育男子國民高等學校一、目的以本基督教會規之規定以教育滿洲國之教育之振興文化之向上爲目的一、設立許可之年月日康德六年六月貳拾八日一、設立之年月日一、資產之總額國幣七萬七千貳百參拾九圓六角貳分一、理事姓名住所克玉書哈爾濱市道外保障街參拾八號包樂泰安東省關才滿神道院安世榮安東省鳳城縣高路四馬路基督教信誼會古賀昌大連市郵政局七拾參信箱惠德木奉天大西邊門外聖經路文會中學貝德森奉天小河沿醫科專門學校郭燕深安市元寶山育嬰堂林蘭滋哈爾濱市道外保障街參拾八號康德六年拾貳月貳拾七日登記　安東區法院

虎骨花蛇藥酒
虎骨熊胆膏
專治腰膽四肢疼痛　胃腹氣痛痞塊腎氣　宮冷經痛帶下等症　每瓶壹元函購每瓶另加郵費二角
本藥酒功能通經活絡開瘀止痛培元固本補氣養血主治半身不遂腰腿疼痛口眼歪邪四肢麻木肝胃氣痛小腸疝氣陰虛腎寒及婦女經冷赤白帶下等症每瓶五元外埠函購另加郵費及不辦貨八角
頭痛藥
專治偏正頭痛各神經痛及發熱惡寒體片每盒十二片藥之痛暈其良品每打伍元四角函購另加郵費二角
老福順堂
大宗批發　或函購均可　本號　奉天大什字街
本堂設在奉天大西關南

兒童用書感覺缺乏初識字之兒童用書更感寥寥茲不惜工本特製五彩圖方字全部一盒對於初識字之兒童確大供獻尤是新歲年關如送財友家之兒童禮物此乃無上上品
定價二元自二月一日起無定價九扣一月爲限
奉天商務印書館 總售處

感謝靈藥
啓者內子秦惠赤白帶下月經不調經友人介紹服用本市大南關大街路東春雨堂馬二琴先生調經甘露飲兩打誌症悉愈而受孕於康德八年六月忽舉一兒母子平安又因產後乳少續服甘露飲壹打乳下如泉兒體甚胖感謝此最靈特效藥之餘更登報端用爲介紹凡婦女之經血不調諸症百損等症皆有奇效望婦女界患者幸勿失此良藥也（相片即鄙人與內子抱小兒留生）
奉天市小西邊門裡實星里四號　苗繩武啓

奉天市小西城門南電車道路西
▲明遠堂藥房發行▼
◉專貼 偏墜雙墜 小兒氣卵 大人疝氣 小腸串氣
電話 2-6041
專治小兒氣卵
（藥名）延春補天膏
◉定價●特張八元●大張四元●小張二元
◉外埠函購請由郵局匯款每張加郵費二角
用法簡便詳載說明書◉獨家經售並無代理

吉人醫院
治療
內外科　產婦人科
皮膚科　性病科
愛思光線　照像透視電療科　紫外線超短波治療淋病電療
戒除麻醉藥慢性中毒　負責斷癮
奉天市朝日區光街六段二四號（電北一經路九緯路東口）

春雛 預約開始。（本場孵化部）
▽代理養雞用各種（飼料）（本場代理部）
△其他、養雞用器具、藥品、參考書籍俱全、
▽附設養雞、通信研究、部
本場孵化能率極良、現已實行第二期、種卵及育雛同時於各地定購可也　詳細請函詢　奉天市瀋陽區（二四）
劍農養雞場

補血滋養强壯劑
保利他民（ポリタミン）
41(5)146

由虛弱而活潑
虛弱的兒童、因爲容易感覺疲勞、自然沒有活潑的精神、但如能服補血强壯劑以改造體質、那末、就可與普通兒童一樣活潑。
（詳細仿單附藥劑筒）
【包裝】液劑 三〇瓦 三〇瓦 五〇〇瓦
總發行 武田長兵衛商店 日本大阪市東區道修町
滿洲總發行 滿洲武田藥品株式會社 奉天市大和區春日町

每週一頁

國家與個人（上）

法蘭西安里斐丹　赤葉 譯

肩負一敗塗地的祖國法蘭西而挺身復國的斐丹老元帥、在他告國民的書中盈溢着滿腔嚴肅的眞理、並沒有許容絲毫假借之詞、以努力說國家與個人的有機結合、其言之所宗、不單是足以感動單獨一個法蘭西的國民、確也在敲打着全世界一切要祖國的人們的胸膛、所謂惟有新的協同体的精神方是法蘭西再建的支柱的一句眞言、確是一切覺醒愛祖國的國民、當銘刻切記的（國爲斐丹氏）

當此祖國的不幸陷於當前法蘭西的人、方才深地知道了法蘭西人、當有法蘭西國家的存在、單獨的個人並沒有存在的命運、

被逐出了家鄉、遠離自己的田園和職場、而完全陷於流民、狀態的幾百萬的人們、由於這殘酷苛烈的經驗、該覺悟到歸於個人的人才眞正、是這世界上最悲哀的人了、被顛覆了、往日的安寧時日、至今已形成悲慘之船、你們高呼着要、還你們的故鄉、那裡還有什麼呢、你們的家庭、你們的家、還有什麼呢、我衷心地希望這偉大與恐怖的教訓、對我們法蘭西人民有所給予、法蘭西人民今次所受的火一樣鐵一樣的試煉、當永銘於法蘭西人的肺腑、全法蘭西的人民、應該深刻理解、而不要忘掉那未來的永劫、那常誇示像一種、稱一般的個人主義、事實上直等于剝削你們生命的一種病魔、

如果此後依舊錯誤地採納了那種政治的、社會的、倫理的精神的個人主義的標題、同時又依舊以這樣的精神想作新興的法蘭西之政治的與社會的標題、那時法蘭西將淪於永劫不同的境地了、

我們要向再建邁進、但是在再建之前、所最必要的、第一是當絕滅芟除破壞者的個人主義、個人主義是家庭精神的破壞者、是主張怠惰權利破壞勞働的人、這種混亂統一與團結的破壞國家者、他們反對以生存的一切社會團體的個人主義、他不發揮一切創造的美德、由個人支配的時代、是不會產生獨自性的時代、

個人主義攫取了社會的一切所有、而無認何償還、個人主義對於社會、只是一種寄生虫式的存在、

在社會强致富裕的環運、僅還堪得這寄生虫的存在、但如過度的掠削了社會、則不且社會將至瓦解、即是以攫取社會而存在的寄生虫、亦必因社會瓦解而至於絕滅之、這正如近代的社會學者所指示的、自然不是由於個人去創造社會、而是社會產生個人、如與學者素的的母体的社會絕緣、則乾涸了個人的血液、以至不待結果而枯死、

國民要團結起來以克服目前時艱

克剛

大東亞戰爭

•現時下的國際情勢•

在現時的國際情勢下單獨一個國家是不易存在的、恰好如一個人類單獨的不能生存於世上一樣人類須合群、國家須合作、是基於同一的原理、尤其於在世界戰亂的旋渦中、同一理想下的數個國家、必須打成一片、結成所謂國家集團、而國家羣之實現、這就是在歐洲以德意爲中心、在東亞以日本爲中心、而向確立新秩序途上、努力邁進、根本原因、尤其我們的東亞各國家、各民族、在以往百年間、被操縱於外人之手任其蹂躪、所以我們東亞各民族、今後要不分畛域、互相團結起來、救物歸原主、構成我們東亞人的國家群、還是目前緊要的急務、

•民族合作的必然性•

因有上述的原因、一個少數民族的國家、是不能生存於今日的、雜國際之間、想謀國家的生存、與民族的繁榮、必須確立廣範圍的政治圈、及廣範圍的經濟圈、方能成立、這是歷史的必然性、就看這次歐洲戰爭的結果、少數民族國家、都被征服、是極鮮明的證據、再看東西洋的歷史、群雄割據的封建國家、逐漸崩壞瓦解、而進化至中央集權的統一的近代國家、即今日之近國家亦必須確保相當多數的人口、及豐富的資源、所以幾個國家、必須互助互愛、緊密提攜起來、方能存在於世界上、這次日本爲中心建設東亞新秩序、德意爲中心建設西歐新秩序、都是基於歷史的必然性、大勢所趨、任何人不能阻止的、盟邦日本來作我們劃世的生存搏鬥、所以東亞各民族、大家都要團結起來、以克服目前的時艱、

西里伯斯島竹藪椰子林中德拉基亞族部落

科學常識　飛行的種種

1、問、人體能有向空中飛多高的能力、

答、現在依飛機、飛起一萬七千米度、乘汽球能飛起二萬二千米度再高人体抵抗不住、且無何遮蔽時、多則生命危險、

例如一萬七千米、低壓降至六十六米里（平地普通是七百六十米里）而溫度亦降至零下五十五或五十六度、

2、問、飛行機若快度過速時、人體能發生甚麼故障

答、現在最快速的飛機、時速是七〇〇基羅、然亦已不算了稀奇的了、不過車因過速人體無何變化、更無影響、可是飛機是不能始終保持同一速度的、

例如離陸時、上昇、下降之場合速度日當發生遲速之變化、所以依速之增減、機體之部分場所、而發生氣壓之高低、於是忌急激變化狀、若稍不注意、人體皮膚破裂、嘴唇出血、

尤其戰鬥機、駕駛因無座室、須充分小心、稍失防護、必形危險、

例如熱帶地方氣暖、若急昇至三千米上、恰是由熱氣急入嚴寒氣中、常爲秒速一米以上之暴風所刺、非注意不可、

3、問、急降下爆擊時、人體感覺甚麼變化、

答、因爲由數千米高度急降下、復急隨反轉上昇、故飛行士自體發生氣壓、過度急變、感覺强烈的遠心力作用、因而由水平飛行急降下時遠心力由部數上頭部、易生腦貧血、反改上昇時、反之由頭而入足部、易生腦充血、勿論在前後任何場合、意識陷於不淸、耳目當失效用、若有地球四倍以上之遠心力、在體內發生作用時、則必起故障狀態、尤其由足部急向頭部移動時危險極甚、故飛行在宙轉時橫動是最輕快的、否則人必覺苦降（即錐下）因變化激烈、空戰時、橫轉、逆轉、直飛行士身體發生複雜的作用、身心疲勞苦悶、自非吾人想像者、惟常時因益訓練已確、故有相當奈性

澳洲的飼羊與產毛

大東亞共榮圈、隨着聖戰將有無限的發展、同時南洋一帶的物資、也必需爲東亞人所安然取用、在澳洲因爲水草豐富、所以畜羊最多、羊毛羨成東亞人福品所必需、在不久的將來、在澳洲的敵國潰敗了、那所牽的羊毛、也是用之不盡了（寫眞）上爲該地的羊羣、下爲前此馬車向遠方運毛的情形、

新嘉坡 軍港之地位（下）

浩

以英國之海軍國、於此好位置、堅壘築城、對於近鄰諸國、尤以法越、泰、荷印等、所與之影響殊大、雖恐懼日本南進、然猶不得以自力防守其殖民地、故此等諸國欣然歸趨英國傘下、而整備共同防衞之態勢、

其最初的表現即一九三九年初夏之英法荷三國之新嘉坡軍事會談、近年滿有此舉、尤以ABCD陣陣之叫頒目的中、會放言日本若用武力時、以共同防禦作戰而進擊之」然據昨年七月廿日之國通紐谷電、竟暴露馬來軍非由英國宣傳之駆强耶

英國之東兵力、茲已暴露非如其所傳之優勢、若據英國側之宣傳、馬來之陸兵廿萬、緬甸十萬、空軍合計千機、然據確實調查、而英兵力不過爲前記之五分之一、而（中略）英國爲急遽移遷此等兵力、以期歸一般民衆、同時更作誇大宣傳、實則英國內心之苦何卸極爲深刻之、ABCD四國間、由惡業建設之當初、即以英國爲盟主之歡彙、法蘭地對於此當成自身軍之出現即示歡迎之態度、

對於吞吐利益者、當以國、自不待言、爲謀事的防衞之提携、此等諸國之經濟亦自必屈於其支配下、故英國之漸漸南洋、因此益爲安固、即由於純粹的軍事見言之、此馬來亦得以法越泰爲左翼、以荷印爲右翼、而確保與澳洲間之連絡、糾合此等諸國之全防備兵力、置於自己管轄下、一旦有事可假他國之領土、以他國之兵士爲前鋒防衞自領、蠢者新嘉坡軍港之築造、英國僅作極有利之低廉的政治的投資、

如斯英國馬來、因其優越之地政學的位置、而成爲英國東洋政策之基地、以漲其廣汎之政治的使命、然茲因大東亞戰爭如此等矛盾、全而的暴露餘、

以向例的性格爲其繁榮基礎之馬來、今於其性格中、卻反感得其自身之危殆、例如因膠皮錫之生產、而犧牲之食糧之不足、今竟歸其致命的弱點、如其於數年前之着手食糧增產即馬來已自明其矛盾之表徵、然而因開墾米田、致其需要激之冲積層錫鑛、雖以採掘、此規畫的苦惱益象徵馬來之運命、

英國以馬來爲中心、逐年强化之對日壓迫、茲因大東亞戰爭之特發、遭日本之强力的反擊、於軍事、經濟、爲新嘉坡最有力之前進根據地之香港、既陷日本之手、新嘉坡安命亦迫在旦夕、此對英國之悲劇的事態、且非而有大英帝國樓閣坍塌之時候、

法越、泰、均爲馬來防衞之外藩、迫日、法越、泰締結攻守同盟、共同闡明打倒英美、建設大東亞共榮圈、益奔命於馬來之防守、然究不濟事、昭和十五年十一月統轄緬甸以來軍備大任於新嘉坡創設之英極東軍司令部、不過爲一無意義之蹶足而已、

英國之失馬來、即英國由東洋全面的敗退、不僅喪失南洋之地盤、且足使印度擾亂、澳洲孤立、日軍茲已完全席捲南洋英國領土、其敗退已無庸疑意、即大英帝國弔鐘悲鳴之日也、如斯馬來誠是英國太平洋政策之象徵、由於其卓越之軍、經、政的位置而形成英國繁榮之支柱、故此殖民地即爲大英帝國之致命點之一、而無決定英帝國運命之如何也、

英國 戰時 勞力 不足

英國戰時勞力的不足越發現出深刻化、當局對於女性勞力的確保、十分考慮、在不急産業工場裏或在一般家庭中做工的女人、全都到軍需工場裏去求他們的職業、從十九歲至二十歲的女性均被召集、使她們到工場內工做去或者將她們編成軍隊命名爲女子豫備軍、最近英國當局更有起始召集二十五六歲女子的動機、戰爭開始以來、五百萬的男子均被召集在陸海空軍方面活動、軍需工場裏差不多沒有男人在裏面工做、所以關於軍需工業的生產受了很大的影響、同時勞力的不足、更在吾們想像的以外了、

泰國與美英宣戰

爲防衞國土、本着獨立精神的泰國、遂於一月廿五日與搾取東亞的美英布告宣戰、

× × ×

元來泰國、爲東亞錚錚之民族、於去年十二月八日大東亞戰爭勃發後之第三日（十二月十一日）即與日本締結攻守同盟、承認日軍之進駐、在事實早已不容美英之干涉、故其對英美宣戰、勿寧說是早有準備、當然之舉、

× × ×

不過很可憐的妄自尊大的美英、自從機者結成所謂對日包圍陣勢以來、即想利用泰國爲其對日攻擊敵點、其後即傾其全力以從事於懷柔牽制等之鬼蜮並著的手段、可是泰國始終爲泰國、保持大東亞民族之本色、毅然決然迄未少動其心、自與日本訂攻守同盟之後、參加東亞共榮諸般工作、日有進展、美英見其以往之野望、完全歸諸泡影、尤其以在擬利用泰國爲攻擊日本基地之企圖、其後爲日本利用而爲攻擊美英之基點、於是老羞成怒、或以軍隊蹂躪過泰國國境、或以飛機轟炸泰國都市、似此有違乎國際公法、日本背乎人道、泰國宣稱中云、美英此舉驅使干涉中立國之自由、泰國忍無可忍、奮而宣戰誰曰不宜

× × ×

惟泰國既對美英宣戰、即泰國今後之擧措、自必與日本保持緊密之連絡、克服一切困難、共同驅逐東亞的公敵、尤其方今美英在東亞所餘之唯一基地之新嘉坡及仰光行將淪陷之時、泰國對美英宣戰、更有極大的意義、而當此東亞新秩序前節完成之際、泰國既行如此、尙祈其餘大東亞諸國民族反邪歸正從速自覺、同禦外侮、共存共榮也、（榭棠）

英用空啤酒瓶代替音響炸彈

根據斯德哥爾摩的阿富頓報紙的記者報、英國的飛行士、用空啤酒瓶子來做音響炸彈的代用品、將空啤酒瓶子由高空投下爆炸的聲音超過德國的音響爆彈以上、但是英國啤酒會社因爲啤酒瓶少、對於這種辦法、頗感困難、所以提出抗議

夫婦要寬容

（一）夫婦間客套不必要、禮儀却是要的、餐時不可看報和書籍、

（二）夫婦間雖然共同享受生活之一切、書信不妨互相交換看

（三）常常保持寬容給對方、寬容也就是爲自己留餘地、

（四）避免發脾氣、發脾氣不獨是怨聲的表示、（燕菁）

鎗後健康與衞生

醫學博士 項乃義

「住」住宅之建築亦一最高深之學科也、對於吾人之生活中亦占一主要地位並可代表國家之文化、請觀友邦之新式小型住宅、對於室內採光、換氣、取暖溫暖氣、照明、瓦斯、上水下水道、浴室、寢室、用人寢室、廚房、廁便之處理等概非一不加以科學的研究、然我國人民之一般生活程度較低又加工業尙未充分發達、以上所說建設豈非一般人士之所能負擔者也、中層以下的生活普且不論、就中等家庭來說三間房、一明兩暗、進門有個道扎、內有鍋台、老媽或廚役睡在小炕頭、殊其迪着鍋台式的廚房、其衞生狀況就可想而知了、主人的屋子夏季空氣還好、冬季在此石炭節約的時代不得時常開窗換氣、室內塵埃橫飛、對於肺結核之罹患者投一暗影至於其他科學的施設更不堪象想了、這種問題只好推到將來再爲研究、不過吾人當努力開窗換氣戶外散步尙屬易事、使用人不睡於廚房、殊檢察用人是否有傳染病、殊爲上策、更望大都市家屋建設管理當局者今後對於建築業者及房東業者可强制命其根據衞生學使其建設之爲妙、目下利用住宅難的一般奸商、把磚墻一立門窗一放你們就拿押金來吧、決未顧及到房戶的健康與衞生實爲憾事也、

當此國家多事之秋望吾後國民努力講求健康注意各自之衣食住、戒之以酒色財氣及不良之嗜好使有用的精神用於有用之地、隨着前方勇士之苦勞吾等於後方增加戰備生產力、同時關於生活必需品途上的實業苦心研究（食料品之類）即可增進人民榮養之健康又能保衞國民食糧向望貪產士紳解除私有的觀念作對國家社會爲有益的事業則德莫大焉、（完）

家庭

教導兒女應當因事利誘之

在目前、關於一個已經出嫁了的女子的品評、可以簡單的分爲兩種、第一種、是專批評她的學問、這一種的批評者批評她時、往往是說、「在某某學校畢業、國文好英日文好、論學問、論做事、都比她的他强、每月掙不少的錢、眞是他的一個賢內助！」第二種是、是專批評她能吃苦耐勞、往往是這樣說、「她眞可憐！早起晚睡什麼事都是自己幹、得不到一點安慰！也是她和他的感情眞好、你瞧、她每天很早就起來、又與生火、又要拾掇屋子、又要梳洗、還要給他預備早點好讓他上班、送孩子們上學、比老媽子做的活還累、而她連一句怨言都沒有！」

第一種的批評、在時髦的人的腦筋中、是再合於理想不過了、因爲、她、學問好品性好、不常打牌、不常跳舞、除去正當的娛樂宴會以外、不再參加任何一個虛靡的集團去浪費、她雖然不夠親操持家務、但她所收入的、比她在家操持的代價還要多上幾倍呢、或者、你也許同情第二種批評、妳以爲假如每個主婦都脫離家庭服務社會、那樣家庭而成爲宿舍了、主婦也不能稱爲主婦了、並且、每個主婦都脫離家庭服務社會、家庭將由誰呢？

這兩種批評、也可以說是兩種主張、都有他相當的理由、都有立足的基點、在女子的出路問題還沒解決的今日、我們不敢有厚非的議論、

不過、關於這兩種批評共同失於注意的一點——怎樣養子女的問題、不能不說幾句話、

也許妳要說、這問題早已喧嚷入口、筆之報章雜誌了、但是、那不過只是一編霞光萬道的議論、實際上、妳一點也沒有做到呢、

即以小孩子們的日常生活來說處處都有給他（她）們一生影響的可能、譬如、當孩子們閒談到他（她）們所看見的樓、最屬那一家樓高最屬那一家的偉大的時候、母親就可以藉這個機會、給她們講解「越是高的樓房地方的主人、他乃是自幼讀書晝夜不輟、勤勉自持、以致養成於國家於社會均有利益的、所以今日她住的高樓、你們用功讀書吧、

在非常時局下家庭經濟處理

人常說「省下的就是賺下的、」更有些對於治裡家庭富有經驗的人們說、「日子不可長算、」每日零用雖一分一毛之微、也不可輕視、這種話說起來好像有點瑣碎、不過一個家庭要想健全快樂、就得從小處做起、有一句老生常談、「巧婦難爲無米之炊」無論夫婦怎樣恩愛、婆媳怎樣投機、妯娌怎樣和美、只爲了一個經濟困難的問題、就會把她們給拆散離間開、

你聽吧！凡是結婚的女性或男性、沒有一個不感覺生活煩惱的、本來、値此生活程度高漲之時、維持一個家庭、談何容易？

我們絕不是說家庭的幸福全靠着金錢來維持、不過我們的主張、是要用少數的金錢、辦理重大事情、在可能範圍以內、我們的家庭、不要做到「巧婦難爲無米之炊」的境地、

關於家庭經濟、處理、開源和節流、是同樣重要値此大東亞戰爭的時期、人人需要自肅自戒之時、家用的節流、更是刻不容緩的事情、賢明的主婦們！你們負有治家的重大責任、在非常時期下、對於家庭經濟的處理、是應有一種特殊的方針的、

一、衣的節約、只要不必購買新的時候、即可不强購置、用舊的衣服可以裁補使用、父親的舊衣服、可以給孩子裁用、老太太的舊衣服可以給重做、自己穿用、總之、你要手勤、更要去掉虛榮心、打倒面子、每月對衣服一事、節省下來的錢、爲數必不在少！

二、食的節約、每天吃山珍海味的人、未必有每天窩頭的人健康、在滋養上說小米飯與白菜湯、照樣亦能養人、再說、家中零用最多的錢就是爲嘴、每天爲嘴吃的東西、略爲節省一點、亦可省出不少、

三、住的節約、假若你是租房居住的家庭、在可能範圍以內、儘量的少租、不必那麼擺譜、只要房屋整潔、空氣流通、陽光充足、不一定非得有書房客廳、擺那無聊的架子、勉强花出無用的金錢、那實在是不合經濟原則的事、

四、賬簿的運用、把每日所用之錢記載下來、日常用度、有一種比較或參考、就可節省下不必要的花費、聰明的主婦、你們且試試看！假若你能這樣做、你的家庭、必會過得很美滿的、

怎樣制止鼻中出血

我們的鼻子、往往不小心、受了碰打是極易出血的如果置之不管、雖然有時自己也可以停流、但是總不如將它早早的制止不流才好、普通的人多用塞堵法用東西塞住鼻子、禁止血的外流、或是用冷水洗、這兩個方法、前者如將塞物除去、有時仍然外流、只於是暫時的、後者如冷水不潔、往往使細菌侵入、是很不合乎衞生的、最善的方法、是在鼻子受了外部碰打而鼻中出血的時候、應急用小塊物各夾在兩個耳輪上邊（平常使用的橡皮即可）或用手指輕輕夾在兩個耳輪的上邊、其血自然就可以自己停流、然後用冷沸水或消毒的水、加入適量的明礬洗之、即得、這個簡便而又衞生的方法、是最有效的、

健康爭取的基準

我們現在確定一下所謂健康的標準意義爲何、

1 全部身體的器官、神經與其機能在一種平衡的完全的狀態中、發育生長着、

2 生理上的新陳代謝作用、有規律有節奏的進行使排出和吸收的物質能適有一定的例數、

3 當體質發育達到了定形之點（完全成熟期）身體保持一定的質量與分量、

4 反應及適應環境的能力、不呈減退而日益强固

願讀者都能向着上述的基準去爭取健康、

婚後多年不孕應當雙方負責

我國人自古來就看重後嗣由「不孝有三、無後爲大」這句話、尤象徵的很明顯了、曾有人說、家庭的悲劇、「大半都是因爲不孕的關係、」這話說的很對、因爲普遍的觀念、一定是做妻的不能生育、因此便被輕視、排侮、甚而至於不能在家庭立足、唉！這是多麼偏心的事啊！

我們應當知道、「成孕」是精虫和卵子的結合、是男女雙方的生殖種子的結合如「結婚多年不孕、不能歸罪於一方、必須診察雙方的身體、方可得到正當的解答、比方一個男子吧、他生成就是天閹、怎麼可以叫他的妻生育呢？又比方一個生過白濁性病的男子、怎麼可以責備他的妻不能生育呢？其他如患梅毒、糖尿病、腎臟炎或吸食大烟都可以釀成不孕的原因、

至於女子方面呢？那不孕的原因也很多、有些女子天生成沒有陰道、或則陰道閉塞一端、這當然不能生育、（俗名石女）、可是不要把處女膜厚的女子當作不孕的女子、因爲有時精虫是可以從很小的孔道中穿入子宮內而成孕、有些女子的子宮天然閉塞、生殖器官發育不完全或曾患子宮內膜炎、或子宮位置倒後這些都可以成爲不孕的原因、

最可憐的就是女子患了白濁病、大多數都是她男人傳染的、起初她不曉時、不過覺得白帶多些罷了、後來白濁菌逐漸向上蔓延、走入子宮腔、發生子宮內膜炎、那便眞正的沒有生育的希望了、

至於不孕的治法、要從她的原因方面着手了、因爲的原因很多、所以治法也沒有一定、據我們聽說的有用手術的、有的要用藥物、需氣……有的簡直沒有辦法、只要找到正式專門醫師一定可以得相當的療治或解歸、至於那些宣傳的成藥我勸大家不要受騙吧（學蔚）

三河白俄家庭婦人親操縫紉之姿態

男婦老幼坐的得法不只美觀而且衞生

家庭中無論男婦老幼、在正當的坐的姿勢、要把臀部緊貼在椅背上、使它伸的感壓態、兩肩也要和椅背緊靠一起、胸部挺出、兩眼望着天花板、把頭向後方抬起直到頸線向上能成垂直止、頭部收縮、在工作的時候也不要總是這個樣、蜷伏在一起、那樣會使內部器官互相擠塞而改變了原來地位、很易覺出疲倦而困乏、常把向前彎曲的坐着、不久就要變成一個圓背而扁胸的人、最易染得各種疾病、骨部也要因着種不良姿態而發生病症、還有與坐的姿勢最有關係的就是椅子的構造、合用的椅子、必須有適當的高度、使兩隻脚恰巧很自然的踏在地板上、而且椅面的寬度也要適當、務使臀部和椅背接觸、如果坐位太低、必然的要彎曲、反之座位太高、又使腳懸起而不能伸到地板上、因而不能幫助支持着全身的體量、同時腿的下部的神經受了壓迫、時常會有麻痺的現像、身體也絕不會在椅子上面保持住、有時要慢慢的滑下來、背脊就隨着漸漸的彎曲了、還有椅背的構造也很重要、只用幾根木柱或一塊木板作成的就不很合用、如果坐在這種椅背上不放置椅墊、人坐在上面背部極易感覺酸痛很難長久支持所以椅子靠背的構造如要和人的背部相合、人們如果爲了工作上或非他的必要、而須連坐長時間的話、請你常常要換一下坐的姿勢、或者做些小小的動作、可以使肌肉得到少許的休息、坐的得法、不只美觀、而且衞生、

無用的妄費爲國家之敵　珍貴如血之電汽利用　マツダ牌電泡可能節約二成

除用弊社三浦順一技師發明之二重螺旋纖條而製之新マツダ牌電泡以外其他電泡能適合以上條件決無

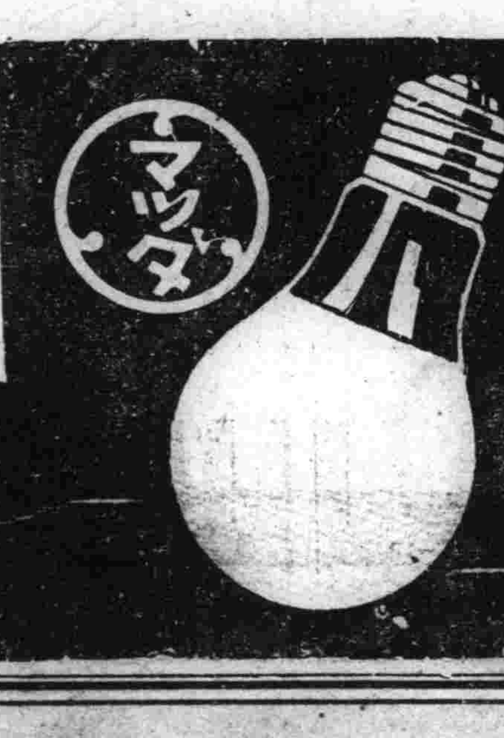

滿洲東京電氣株式會社　哈爾濱・新京・奉天・大連

日語基本之良書　日本語主幹中谷鹿二編　無師自通

日華對譯　日語助詞的用法　每冊八角　郵費六分

本書之缺點就是專門講述「ダケ」「ギリ」「カラ」「ニ」等的日語助詞的用法內、所謂助詞者在組織日文上不可缺、換言之、日本語之中最重要而且最難學的是助詞、……

發行所　大連市若菜町百四十三番地　善隣社出版部　電話（三）二五六五號

痔瘡藥　化痔龍士散　外化痔膏　敷

○適應症　各種痔瘡痔漏痔血常流大便走血脫肛及一切肛門症

函索痔圖說明付郵票四分即寄　△招募各省縣代理

奉天大西關大街下頭路北八十八號　張三多堂藥店

贈送　黃色補丸　主治……　特點……　贈送……　金勃先房

助產士　成功捷徑　續招新生　學費低廉　入會隨意　半年畢業

滿洲助產學講習會　會長醫學博士岩島寬三

濱江省公署製造成藥許可　清導補腎丸　大贈送　買一盒贈送一盒　主治……　定價大盒一元五角……

牡丹江十週年紀念事業 以東滿之躍進狀況製成電影

【牡丹江】牡丹江省於建國十周年意義殊深之佳年舉行盛大之各種紀念行事、而就中尤將驚人躍進之牡丹江市之實態及其完成東亞其地之建設狀況製成電影、目下進行準備中云

農業學校招考 錄取新生發表

【通河】本縣三江省立通河農業學校、康德九年度招新生、於去年十二月二十二日開始考試、試驗科目、爲日語滿語算術、口試五種、茲將其考試合格錄取者列後、張世忠、曾昭德、黃殿瑞、劉麟漢、楊茂、張治洲、王永信、高貴義、李希彬、楊春華、孫連卿、洪富、張希方、衛德潤、陶景餘、徐振明、袁永明、張殿良、賈國民、劉清林、姜保德、譚國興、楊鐵、劉振、楊如寬、洪東彬、張錫源、杜儉、馮承玉、祖顯榮、朱文擧、張傅義、王會恭、王有儉、傅永興、劉維英、馬保山、王憲祖、常瑞林、周亮、玉珍、張鳳祥、喬本春、季希山、王[illegible]民、趙鳳鳴、張森、高秀山、王國英、王鳳鳴

弘報股蒞鐵主催 開時局講演大會

【鐵驪】滿有北安省公署、弘報股、村瀨班長、屬官王萬有、二人乃於上月二十六日午前十一時、由慶乘車蒞鐵、假南門外順天國民學校大講堂、開催弘報處指令時局移動寫眞、屆時講演大會、參加者當有政軍警學商各界、不下七百餘名、極爲踴躍、首由張縣長講解友邦聖戰功績、次由村瀨班長、王屬官、出席講演略謂東亞友邦日本帝國、趣及美英侵據東亞物資、橫行世界、馬有害群、特爲無恐、毅然起大日本奮發、全幅精神、出師西歐弔民伐罪、業經於客歲十二月八日與美英宣戰、迄今月餘、打沉英兵艦、擊落敵機不可勝數、打死敵軍積屍盈野、當此砲火連天、戰血橫飛、皇軍英勇奮不顧命、一可當百、戰必勝、攻必取、顯係天佑民助、可謂神軍、凡有日軍所到之處、攻打、軍望風而逃、莫不膽裂魂飛、友軍戰果神鬼欽佩、萬望民衆、須認識美英爲世界公敵、値此非常時局之下、須物資節約、廢物利用、切勿靡華耗費無益、積蓄獻金、以重軍需、作槍後之支援、盡力報國、純粹人民應盡之義務、將來殲滅英美、新同濟土、光輝東亞、使我日滿年產物資、雖屬黃種享受、禁西歐、則我東士物資、富充滿東亞、則人民豐衣足食喫穿不盡快活無窮、人生到此、斯幸如之、講演頗長時間、說的如情如理、極爲透徹、常有驚人動人之處、如村瀨王屬官者善於言辭、可謂講演大家、一般聽衆、莫不擊掌歡躍不絕、待午後六時講演終了、

牙不利省署辦事處 盛大擧行正式開設

【哈爾濱】濱江省下蒙河縣之省公署牙不利辦事處自設置以來、已歷月餘、此間於省政之地方滲透尤爲藥材出貨之助成促進、已收得顯著之成、並協力於經濟統制之圓滑運行、示以創業之實績、因於一月廿八日午後四時、施以該辦事處之正式開設、省側經[illegible]坂參事官、[illegible]田商工科長出席、縣側則由副縣長以下關係官、地方有力者等約六十餘名參列會況極爲盛大云

値此年末警網密佈中 白晝發生驚人大搶案

【綏化】年關在邇、市內潛伏之不良份子、又行乘機跳梁、日前竟於人煙稠密之綏化中央廣場附近、發生白晝驚人之大搶案、事實經過誌之於左、綏化興農合作社社員楊寶藩年四十許、於一月二十四日午前十一時五十分、命赴中央銀行領取公款、貳萬五千圓、在銀行數錢時間、即被人窺覬、楊某將款收妥後、當小心翼翼、乘馬車急速返社、不期馬車沿行至東外中廣場南側時、突有不速之客二名、乘腳踏車趨前追趕、喝令停車、當有匪徒一名、由腰間掣出手槍一隻、向楊恫嚇、不許稍動、遂由另一匪人伸手奪取楊某手中攜帶之皮包、當將皮包奪取後、乘腳踏車飛馳遠遁奔逃無跡、楊某驚惶之下、急趕往附近之警官派出所報告、及至警官趕往現場時、匪徒已杳如黃鶴、[illegible]白晝大搶案、可謂我綏邑治安上白璧之玷、當局對此表示非常遺憾、現正努力偵[illegible]涉、不破此案誓不爲止、匪徒雖已成甕中之鱉、料難逃法網云云

春節市民用之砂糖 自上月末開始配給 由各該區砂糖小賣店領取

【哈爾濱】哈爾濱市公署經濟科際於春節期迫、爲一般市民春節需用沙糖配給之圓滑、經與各關係團體協議結果、決定配給日期、日俄鮮人自本月二十八日起至二月十日止、滿人自本月二十日起至二月十日止、配給地點、爲各該區砂糖小賣店、配給數量爲日本人每人砂糖五千瓦（一滿斤）、冰糖二百五十瓦、白俄系每人普通砂糖五百瓦冰糖二百五十瓦、鮮系每人普通砂糖二百瓦、米糖一百瓦、滿系每人普通砂糖三百瓦、冰糖五十瓦云

國軍于連長 指導工作認眞

【克山】自本年一月六日起至今月二十八日止、在此期間內、經北安省兵事編事處、派員來縣指導國兵工作事宜、後有本縣駐防國軍于興海連長、於省員指導之下督率各街村長等、調査適齡壯丁、及國兵徵集業務并法規研究各事項、不辭勞悴、殊堪欽佩、而且該連長、對於所屬士兵之軍紀、非常森嚴每日除訓練外無事不准出門一步、尤對於保衛地方不遺餘力、若于連長者、可謂國家之干城也、即行閉幕、至次日（廿八日）早七時登車赴綏稜縣宣撫去訖云云

軍警慰問班一行 由北安返還住所

【克山】前者政府委派黑安二省、各縣軍警慰問班、武部長官、井總務廳王次長等一行、已於一月六日起至二十八日止、將兩省軍警慰問任務完畢後、即於是日由北安驛登車返回任所云

年貨已經登市 市街仍見蕭條

【安達】本縣每當舊曆年關於年貨登市之時、街頭非常繁榮、本年市街各百貨店均於日前批來大宗年貨、開始年貨發賣以來、無有甚多辦營、所有農民、來縣方趕集、購買年貨者、爲數甚少究其原因、皆因物質缺乏、而來市民節約報國、所以各店貨項蕭條、就是市民關係節約二字報國熱心云云

勞工後援會結成式 開通盛大擧行

【開通】縣當局謂大東亞共榮圈建設之期、並努力遂行國策增産之今日、本縣爲順應國勢之要請、會供勞工夾、茲爲該等產業開發、戰士無後顧之憂計、會於去年十二月、將勞工後援會本部盛大結成、旋于本年一月度、將各村支部先後結成、杳本縣完遂國策、關心勞工、將來該會之成績、向上頗堪期待云

特招集商民學生等 開催時局講演大會

【綏化】縣當局爲使戰時下之市民對於時局發生深刻之覺悟、認識計、特於日前、假保安學校舍召集商民學生等、開催時局講演會、講演担當者、由北安省宣撫工作班、王萬有君、及川組張縣長等、出席參加、人員約八百餘名、講演完畢、繼之施行映畫會、於振記商場展開皇軍威容寫眞展覽會等、茲將演說之題目、誌之於左

1、大東亞戰爭之意義、
2、英美侵略之遠近因、
3、皇軍聖戰之威力、
4、國民對時局應有之覺悟

隣保組織結成 組長任命式

【雙遼】本邑協和會縣本部、以値此非常時局、大東亞臨戰體制下、推進民運營總力、以期達到槍後報國之赤誠、俾資共同建設高度國防、家完醞起見、鄉家屯街鄰保組織、必須早日結成、故于街公所後援之下、於一月廿六日、由街公所特派行政主任蕭永祥、前往各區分別擧行組長預選式、復於日昨午前十一時、在街公所舉行鄰保組織結成及組長任命式云

檢擧違反經濟統制犯 案送警署依法處分

【安達】全市民各國法序進行大東亞非常時局之下、官方爲謀滿洲民族生活永遠計劃、故成立經濟統制法、預防奸商乘此時機、私賣私買、匿藏高價、希圖暴利、本縣警察署長、爲謀經濟統計、於康德八年度十二月二十五日、成立經濟保特派警員（王德喜）警長（唐鳳岐）二氏爲經濟係專員、二氏爲人忠實受委後、不眠不休、務其天職、而四道街商號安成永、力求之商號、經理李英宗、爲人狡猾、目無法律、往往物品匿藏高價出售、官方雖派員偵察、而奸商匿藏嚴密終無官露蹤跡、前由吉林私運來白麻袋、共貳斤、實於卯水縣小三里三馬德林、高價八角出售、由貨棧運殺之際、王唐二氏、行至此處、看事可疑、當時前去檢擧逮捕到署、不知如何處理容訪再誌云

漢醫會爲獻納飛機 招開募金臨時會議

【阿城】濱江省漢醫會本縣支部長沈九經君、見軍人後援 本縣已成立漢醫等應參加贊助、並大東亞皇軍聖戰之際、漢醫亦應支援募飛機獻金、故招集各漢醫來會、開臨時會議、現已議、由支部長等數名、爲軍人後援會、特別贊助員其餘百餘名、爲普通贊助員飛機獻金支部長、獻納三元縣城內各漢醫獻納二元、屯鄉各漢醫獻納一元、約募集二百餘元、現正造具花名冊不久即轉交云

副縣長易人

【雙遼】本邑副縣長峰谷[illegible]氏、自涖任以來勤政愛民、對於縣政、力謀刷新、於地方各界相處、情、甚屬融洽、已爲縣民所稱頌、茲經上峯、調任禁煙總局、底務長、縣民聞訊之下、如失靠山、所遺副縣長[illegible]關重要、非精明幹練者、難堪勝任、故經上峯 任田中義人氏接充云

幫匪又歸順八名

【彰武】縣警務科當局爲擬地面安寧徹底斬草除根進行辦法致使久慣爲匪改邪歸正自願投誠、收納之並使其生活得到正常之安恕故於昨年十二月間歸順匪長江好等三名、業誌本報、本年上月十九日、又有久慣匪人十四點等八名投誠、並收繳武器彈藥甚夥、我彰邑安寧上、高枕無憂也云

專信高鐘尚錶表眼鏡
青年表行
奉天城內鼓樓北

新式拐杖 骨折脫骱 傷筋充血 消炎活血 止疼散腫
止痰散 疎筋散 正骨丹 跌打損傷
經驗接骨 手術接骱
堅固耐久 現場救急 隨時出診
漢醫 閆顯卿藥房
奉天市電車路第一商場西

司保明·眼藥
靈藥司保明 尚能治眼睛 痧眼與疫眼 火眼或雲矇 雀盲風淚眼 羞光並畏明 一切眼科病 均有治愈功

全國各大藥房均有代售
總發賣元 製藥株式會社

發財之道
歡迎來店研究
買賣股票
滿商外交 郭文長 張雲閣
滿洲證券取引所取引人
荒津商店
奉天大和區宇治町四
電(二)五八三八・五八三九 五八四〇・六〇九五

診療 產科
大西醫院
內外科、性病科、其他一般各科、太陽燈、超短波電氣治療、戒除各種麻醉藥慢性中毒負責斷癮
院址 奉天市大和區 電話事務用 病室用
院長 樂德軒
助產士 孫靜波
病室完備 一入院方便

亨得利
專信高尚鐘錶眼鏡
奉天城內中街

大興有獎儲蓄
完遂聖戰儲蓄報國
唯一無二致富坦途、即是大興有獎儲蓄
請看々左列的簡明吧！
有興趣 有利益 最安全 最完全
積少成多生活安定 一得巨獎便成大富
每月開獎不爽原本 滿期還本並付利息

種類	每月付	每三個月付	每半年付	每年付
甲種（二千圓）	十二圓	三十六圓	七十二圓	一百四十四圓
乙種（一千圓）	六圓	十八圓	三十六圓	七十二圓
丙種（五百圓）	三圓	九圓	十八圓	三十六圓

○儲款利用郵局滙寄、或約定本社派人收取
○獎金由每月儲款中、提出二成五、按月開彩一次
○全號儲戶、每月十成中必有一成以上之得獎者

現下獎金總額 每月 拾萬五千圓
特獎 五萬圓（現在爲萬五千圓）
頭獎 二千圓（同）十八份
二獎 三百圓（同）十八份
三獎 二百圓（同）十八份
四獎 一百圓（同）十八份
末獎 十二圓（每十號中有一份）
附獎 於不足二千號之零數出附獎四份

這些辦法對於任何人都很合適、所以說是一擧兩得的儲蓄事業！實在是發財的良機儲位要充分利用吧
諸位欲知詳細請向本公司及營業所另備有說明書
株式會社 大興公司儲蓄部
本部 奉天 新京 吉林 錦州 哈爾濱 營業所

大茂農場電力孵雛部
紅色羅島 白色來格亨
中雛 初生雛 分讓

田口法律事務所
民事 刑事 特許 商標 出願代理 審判
律師 辨理士 法學士 田口純男
奉天商埠地三經路八緯路 電(2)四二三五七

先燃嘗試！
用一瓶試々罷！就必定，試日用之，肌膚增妍麗，潔白，細膩！這是明諦！
用作粉底最妙，宜用於男人刮臉後
麗德雪花膏
レートクレーム
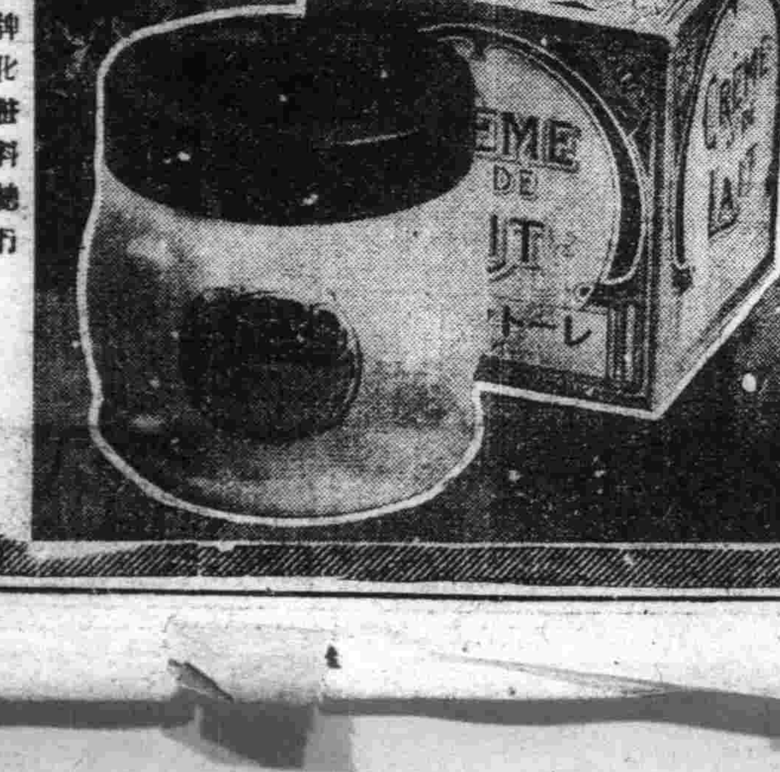

麗約牌化粧料總行
東京・平尾贊平商店

冷症
中將湯
婦科靈藥
根本煖和身體！
婦女們都怕冷症、是因爲最易發生血經上的各症候、特別平常軟弱的婦女以及身上有病毒還沒有治好的婦女、往往誘致子宮器官之衰敗病變、而屢發頭昏腰酸、遂致帶下症。
現今有很多婦女病治療劑、殆半是外用局部藥品、雖効一時但不能除根、唯中將湯、一服便旺盛血液、根本煖和身體、必解冷症又除病毒且賦活子宮及全身機能、効實靈妙。
故如手腿發冷、上火頭疼、月經不順、小肚疼、子宮各症、赤白帶下、悶憂症、男女感冒等一服便可以收見勝超任何藥品的妙驗。
各地有名藥房均有代售
總發行 股份公司 津村順天堂
17—1B

華文 大阪每日
二月一日號（第八卷第三期 第七十九號）出版了！
每月一日・十五日出版・每冊定價（日金）一角一分・半年一元一角五分・全年二元三角・各郵費在內・
主要內容
重慶抗戰理念的喪失……田中香苗
打倒美英與建設大東亞經濟……阿部賢一
美英如何來進攻……大場彌平
大東亞戰爭之綜合經過（三）……本刊記者
青年工讀制度與中國青年工讀團……陳端志
華北實業振興……王蔭泰
廣東之佛教……謝爲何
東亞兒童與東亞建設……鄧鳴九
須就當面的最大急務……林文龍
（日本美術介紹）建築……馮貫一
（漫畫）南京新春……馬午
本刊第七卷精裝凝金合訂本現已出版
大阪每日 東京日日 新聞社發行

小小一粒 力量足以制服一切病魔

「哈利巴」每粒雖小如珍珠，然其所含有之維他命AD，可較自然物中任何食品濃厚。具有強化體質賦活細胞機能，使病菌無繁殖機會而撲滅結核。
主治 肺弱體質 發育不全 神經衰弱 精神萎靡 血虧腎虛 病後失補
包裝 一百粒 五百粒
奉天市青葉町十一番地 田邊藥品株式會社
哈利巴
HV84

舊曆街頭風景綫

「建國精神作興週間」全國擴大展開
協和會中央本部正計畫中

以飛躍十年建設強力之發展、今逢迎大滿洲國之建國十周年之佳年、實更具有深切之意義、茲已決於三月一日建國節、追憶過去十年之奮鬥、尤爲張國務總理向中外發表建國十周年之大宣言、明示此間之發展宣言慶賀、校各團体亦舉行建國節儀式、於決戰下更嚴肅盛大舉行之、當此佳節祝典事務局、亦爲促進四千三百萬國民之第一建國思想、決以佳節爲中心、由二月廿六日起、至三月四日間、定爲「建國精神作興週間」、展開紀念建國十周年之新國民運動、已將一切行事計畫委於協和會、協和會中央本部、亦決定即應此新國民運動、使四千三百萬國民於胸部佩帶瑞雲十字章、以體得建國精神宣定第二建國之誓、提倡「瑞雲十字運動」、最近業經決定瑞雲十字章、以本運動之中心、努力全滿青少年團之動員計畫、更編成清掃神社、寺廟、忠靈塔等之勤勞奉仕隊、舉行建國功勞者十之建國回想座談會、及其他講演會、雄辯大會、體育大會等、進行多彩之行事計畫、大抵於二月中旬以前決定、本週間之具体運動方針、然後再喚起全國民共同協力云、

恩澤屢加俘虜
日又設救恤委員會

【東京卅一日電】大東亞戰爭勃發以來、於各戰線所有敵俘虜、爲數甚夥、政府雖曾設置俘虜情報局、但今次尤於日本赤十字社本部、設置俘虜救恤委員會部、已自三十日開始辦理矣、該委員部、其於陸戰法規第十五條所規定之也、乃依前次世界大戰當時赤十字國際委員會、藉於日內瓦所設置之俘虜情報中央部、至於對於俘虜及被扣留者、辦理之事務如下
一、對於帝國權益內之俘虜、自外國赤十字社、於送至救恤物品時、得軍事官廳之支持、實行交付之

新嘉坡陷落在即
各校準備慶祝行事

新嘉坡失陷、具有東亞內美英基礎勢力全面敗退之意義而新嘉坡陷落、於馬來半島皇軍戰果驚異的進展之現在、完成爲時間問題矣、在大東亞諸民族之待望裡、闡明新嘉坡陷落意義之行事、各地各機關、均在計劃中、奉天市公立各級國民學校、於在新嘉坡陷落捷報到來同時、教職員及學生、決定總動員、於旗幟裡、行慶祝行事、各學校共同使全校學生登校、校長及担任教師、當以時局講話、務使徹底認識新嘉坡陷落之意義、然後各學校參拜奉天神社、忠靈塔、更新嘉坡如能於學校休假期間內陷落時、此預定行事之舉行亦不變更云、

建國牌香煙
已出現店頭

滿洲葉煙草株式會社、爲紀念建國十周年紀念煙草發賣「國」牌香煙、該煙已於三十日出現奉天市中之各店頭、頗受嗜煙者歡迎、香煙盒上之圖案、正面爲建國二字、更以國務院廳舍、背後則綴以建國十週章、表示慶祝十周年之意、側面更有「慶祝建國十周年」之文綫、定價爲一盒二角五分、

奉天市稅條例改正案

茲於康德八年十二月二十七日地方稅法之改正、全國一齊且相當廣範圍行改正市稅條例、奉天市更加市自體之特殊性、改正如次之條例、近溯至一月、即可施行、由是、本來實施之市稅中、除車捐、屠宰捐、畜犬捐、電燈電氣消費捐、有某種程度增稅外、新實施者、有市民捐、傭人捐、接待人捐、不動產增加捐、而極最少限特例之外、爲市民者、均受市稅賦課、至於雇傭使用人之家庭、接客業者（藝■、酌婦、旅館女中等）或有土地家屋之增加、納稅之義務、

奉天市稅條例

第一章 總則

第一條 市稅除另定者外、悉依本條例徵收賦課、

第二條 所應賦課之市稅如左
一、事業所得稅附加捐
二、家屋稅附加捐
三、地捐
四、市民捐
五、傭捐

第三條 對捐稅或滯納者、關此市稅、按捐稅或滯納之當年度賦課率、一時賦課徵收全額、■在滯納之期判明時、依市長之認定、規定期間、而行賦課、

第四條 對市稅中分割徵收者、平分其年稅額於各納期、但未滿一分時、將其零數併算於最初之納期、

第二章 事業所得稅附加捐

第五條 事業所得稅附加捐之賦課率爲本稅之百分之三十五

第六條 本稅之納期徵收

第三章 家屋稅附加捐

第七條 家屋稅附加捐之賦課率爲本稅之百分之七十五

第八條 家屋稅附加捐於本稅之納期徵收

第四章 地捐

第九條 地捐按左記賦課率賦課
上則 一畝單位年四角五分
中則 仝 仝四角四分
下則 仝 仝四角三分
雜則 仝 仝三角七分

第十條 地捐之納期與地稅同

第十一條 對依地稅法減免地稅之土地、得按其例減免地捐、

第十二條 不依本條例及其他法令賦課地捐之土地、又不能賦課地捐之土地、於應賦課地捐時、須於二十日以內、將其土地之所在地、誌數、而報及異動之年月日事由、報告市長、又不賦課地捐之土地、又不能賦課地捐之土地亦同、

第五章 市民捐

第十三條 市民捐之賦課標準資力、依納稅義務者所使用家屋之租賃價格、

第十四條 依前條規定家屋之租賃價格、乃根據現實之租賃價格、但家屋之無現實租賃時又一戶之家屋內分有數戶、或以其一部供他人使用時、則按市長所定徵收之、一戶居住且有事務所或營業所者、又居住二戶以上並有二以上之事務所或營業所者、其家屋之租賃價格、按其使用之家屋租賃價格之合計額計算、

第十五條 對市民捐之納稅義務者中勤勞生活者以相當其收入金額之百分二十之金額、租爲其使用家屋之租賃價格、
前項之收入金額爲由薪金津貼、賞金並有此等性質之收入（包含現物收入）之合計額中控左記區分控除後所得之額、
三千圓未滿 百分之七十五
四千圓未滿 百分之七十
六千圓未滿 百分之六十五
壹萬圓未滿 百分之六十
貳萬五千圓未滿 百分之五十五
貳萬五千圓以上 百分之五十

第十六條 前條之收入金額乃依據對前年中之收入額計算、但對前年一月一日以降始繼續收入者、依當年之推算金額計算之、

第十七條 市民捐之納稅義務者、其爲以勤勞收入爲主之收入、以其他收入營生者、按其爲主之收入、定爲課稅標準

第十八條 市民捐於當年六月一日賦課、

第十九條 市民捐之賦課額、爲每人三圓以內、關此由市長規定之、

第二十條 市民捐對一納稅義務者、以一圓爲基本額、而行賦課、其由額控除基本額之殘額、依據按別表算定之個數、而加以按分額、爲其賦課額、但對納稅義務者一人之賦課額、不得超過二萬圓、按前項算出之總額、不滿賦課總額時、以其不足額爲賦課總額、又對二萬圓未滿者、按其個數加算按分額、仍失不足額時亦同、

第二十一條 市民捐之納期限、自當年九月一日至九月末日、但有特別理由、須變更納期時、由市長規定、

第二十二條 市民捐之納稅義務之發生或消滅時、須於五日以內按市長所定申報課稅上必要之事項、申報事項發生異動時亦同、

區分	賦課個數
實費價格三〇圓未滿	〇
仝 三〇圓以上	三
仝 四〇圓以上	四
仝 五〇圓以上	五
仝 六〇圓以上	六
仝 七〇圓以上	七
仝 八〇圓以上	八
仝 九〇圓以上	九
仝 一〇〇圓以上	一一
仝 一二〇圓以上	一三
仝 一四〇圓以上	一五
仝 一六〇圓以上	一八
實費價格一八〇圓以上	二〇
仝 二〇〇圓以上	二三
仝 二三〇圓以上	二六
仝 二六〇圓以上	三〇

防空壕模型陳列會
將向市民公開展覽

滿洲空務協會奉天支部、爲防空思想之普及徹底起見、三十日午后一時起、亘二日間、在市公署會議室、開催防空壕並防空待機所模型陳列會、陳列品、有用方木及木板作製之防空壕、有以木材推積方法所作成之待機所、有集運式街路上之防空壕、有用高粱等作成之防空壕、利用軍需工場倉庫作成待機所、利用本干場爲待機所等、條件相異、以七種之簡易防空壕及防空待機所、公開利用其■造方法、及利用方法、介紹利用何物、亦能作成很好的防空設、近將對警察、局警防科、護勇奉公隊、國防婦人會、會社、民間諸團體、一般市民公開展覽云、（圖即陳列會場）

顯示建國十年眞姿
鐵道總局募集論文

大東亞戰爭、乃爲由美英之魔手、解放東亞全民族而開始者也、但此戰不僅限於武力之戰、蓋前線及後方、須團結一致、以除外敵、尤須忍耐痛苦約束力行快樂之時日之建設、自開戰以來、日軍已收得赫赫戰果、東亞之黎明將至、此際鐵道總局弘報課、爲聽得大東亞戰爭下邁迎建國十週年佳歲之光輝之國力至十年後之發展飛躍狀況起見、決由滿系從業員及愛護團員募集題爲「十年後之滿洲」之論文、應募有資格者、限于滿系從業員、愛護團員、三月末日截止、文稿又寄至鐵道總局總務課資料系、埠頭局總務課文書系、撫炭■總務局庶務課等所管處所、（但封皮須書應徵文題及應募字樣）、於現地發表、經審選佳作十篇後、於總局弘報課嚴選、選出一、二、三等各一篇、用紙枚數不限、入選之作、按照如左之獎金、△一等百圓△二等五十圓△三等三十圓△佳作數名各二十圓、

視學官會議
二月初旬開幕

【新京】民生部爲謀時局下教育對策之貫徹徹底及對議時局施策上實施之方策故定於二月七日前九時三十分、假該部講堂開催、特別市、市縣旗視學官會議、又當日並■■■同時開視學官會議之前、並舉■■全滿教育關係代表者、協議云、

我國留日學生
已抵東京

【東京】本年度滿洲國留日學生卅四名（內有男一八名、女一六名）於留日學生之引率下、於三十日前六時半、抵達東京、即赴麻布區櫻田町之滿洲國大使館、謁見李大使（代理）、後參拜明治神宮靖國神社等、於是男學生、於留日學生會館女學生赴日新館歸入會館云、

時局紙戲宣傳運動
擴撫社主菈京

從事滿系民衆啓廸工作之紙戲其活用種類、殊諸衆多、今爲遍全滿、努力於紙戲工作、凡五年有餘鼓舞滿系民衆捨其全部家私之篤志家即奉天市芳野通石井廣次（五〇）氏今來國都、於滿洲紙戲協會宣撫滿洲、其時爲某觀點社之宣傳員、義以紙戲、向滿洲人民宣傳、驚紙戲之宣傳、實爲對滿人低級社會絕佳之教化方法、厥後、捨一已之私財、從事斯道、遂設立「宣撫工作紙戲擴撫社」、並行觀劇免費、決非以營利爲目的、於全滿各地從事啓蒙運動、已歷五年之久、其滋劇演題如左
宣傳國兵法以求眞成中堅國民之『新民』擴滅共產主義、期日滿蒙提攜共同建設、新東亞爲題意之『最光』之■近大東亞戰爭之情況及諸多新聞之說明等、
頗得各地之歡迎、成績甚佳、自廿六日以來於關東軍報道部實演、卅日於治安部及軍事援護班、並望其援助、近將期於舊正月前往牡丹江、密山佳木斯方面表演云、（圖即石井氏）

對於省內中小炭礦 省方制定統制要綱
本日公佈三月一日實施

煤、可以說是生產部門之原動力、尤其當現在非常時局之下、其重要性更堪注目、奉天省公署、爲期配給價格之適正、與生產之擴充、茲於奉天省中小炭礦統制要綱、將既往屬於統制外之省下中小炭礦之石炭（即統制外炭）加以統制、現其統制規則業經制定、並擬自三月一日起、依之實施、如是則奉天省煤之統制、當更進一步、加緊強化矣、茲將當局希望談與統制規則、誌之如後、

一、關於有所要求其所在平安否之情報時、於俘虜情報局、得其必要之資料而手續、
二、解放之、關於有要求等贈救恤財物者時、披行設送之手續、
一、關於有要求交戰國內所有親屬平安否之情報時、關於關係官廳、獲得其資材、予以回答之、

當局談話

當茲非常時局下、生產部門之原動力、担負重要之一翼、唯石炭一項、於國家要請上、誠爲當務之急也、本省有鑑及此、對於向來統制中小炭礦石炭制定統制、則以期需給調整、並謀價格之適正、至其所稱中小炭礦石炭者、即係從來所稱統制外炭之謂也、其詳細指示、請參照統制規則第一條內所示、本省令公佈後、由三月一日以降、對於既往之自由買賣、即行禁止、倘希望配給中小炭礦石炭者、須向所轄市縣長呈請指定、而販賣業者、始能享受配給、如欲往省外搬出中小炭礦石炭時、得呈請省長許可、由省外搬入時、亦同、除指定業者以外、皆得呈請省長之許可、再再繼在三月一日以前締結之中小炭礦石炭買賣契約、至該日止、來能發從完畢者、皆適用省令之規定、對於此點、務希於事先徹底了解、籌爲盼禱、本日茲當省令公佈之日、務希關係各位、徹底了解勿違省令是盼、

中小炭礦統制規則

第一條 本令稱作中小炭礦石炭（以下簡稱石炭）、自未受產業統制法之礦內採掘石炭、及自適用該法所經營之炭礦內採掘石炭、均謂之爲日滿商事株式會社辦理以外之石炭（油煉炭及其類似者）、

第二條 除以採掘石炭爲業、及其組織之組合或石炭業者、並此組織組合、由省長指定之販賣業者（以下稱爲指定販賣業者）以外無論何人、爲石炭之販賣或委託、均不許可、但受省長許可者、則不在此限、
希望得到前項許可者、須依左記、作成正副申請書二通、提出於省長
一、申售人之氏名、名稱、及住所、
二、販賣場所、業別、氏名、名稱、及住所、
三、炭名、炭種、等級別、數量、價格、每噸之價格
四、販賣之時期、
五、販賣之事由、

第三條 非爲指定販賣業者不得自省外運入石炭、但已受省長許可者、則不在此限、
欲得前項許可者、須依左記所示、作成正副許可申請書兩通、向省長提出、
一、申請人、業種、氏名、名稱及住所、
二、運送人、氏名、名稱及住所、
三、搬入後向他處販賣時、則須記載販賣場所、業種、氏名及住所
四、炭名、炭種、等級別、數量、價格、每噸價格、
五、運出地驛名、
六、運向地驛名、
七、搬入之時期、
八、輸送之方法、
九、搬入之事由、

第四條 不論利用何種名義、依前二條之規定、不得作出免出禁止之行爲

第五條 希望向省外搬出石炭者、須依左示事項、記載許可申請書、正副二通、向省長提出、
一、申請人氏名、名稱、住所、
二、申受人之住所、氏名、名稱、
三、炭種、等級別、種類、
四、運出地驛名
五、運向地驛名、
六、搬出之時期、
七、輸送之方法、
八、搬出之事由、

第六條 指定販賣業者、由市長或縣長之指定以外、不得販賣石炭、

第七條 希望爲指定販賣業者、須依左示記載、作成許可申請書、向省長提出、而傳求其許可、
一、申售人之原籍、氏名、年齡、名稱及住所
二、資產狀態、
三、最近三箇年之買入爲所、及實卸業所別之數量、
四、營業之有無及其概要、
五、其他參考事項、

第八條 希望販賣小量石炭者、須受市縣長之指定、未受前項之指定者、不得爲小量販賣、

第九條 指定販賣業者、又受前條第一項之指定者、關於其業務有不正之嫌者、或危害之虞、及有危害公益之行爲者、不論何時得停止其營業、並取消其指定、

第十條 違反本令之規定、得處以拘留科料、

第十一條 關於前條規定之適用、係依照康德五年勅令第二百二十五號行政法規之罰則適用關係之件

本令自康德九年三月一日起施行、

奉天市稅增設四新捐
促進市政發展要望市民協力

奉天市稅條例之改定、已基於地方稅法之改正、附議於廿九日之協和會市本部委員會、而告決定、近將實施、結果擬自本年度起新實施市民捐傭人捐接待人捐、不動產增加捐等之新捐、至於此等新稅究竟如何、茲誌其概要如左、

△市民捐

市民捐與日本之市町村稅相同、故爲市稅中之主要稅項、而以之爲市之重要財源其主要目的、在均衡市民之負擔、是以、創設市民捐之主旨、在於對於有納稅義務者、除一、因爲國受公私救助又受扶助者、二、廟、神社、寺院、學校、教會所及說教所、三、營社會事業之法人又社團之主與家族爲行賦課、並不由戶右列舉之特例以外、完全賦少、施以普遍的賦課、則於三時例外、不問其所得多少、獨立生活、於市內營生之人家中、而藉自己之收入營生計者、因營業上之必要、亦包含法人及非法人之社團、物的設備之所點者、以外之施點有營業所、律事務所醫師、律士者、或以外之地點、有診療所、法執行之地點者、例如於住宅在住宅以外、於市內有職務……
格、而以相當其收入金額（年收金額）之百分二十之金額、視爲家屋之租賃價格、所謂收入金額、乃由薪金、津貼、賞金並有此等性質之收入（包含現物收入）之合計額中按左記區分控除後所得之金額
三千圓未滿 百分之七十五
四千圓未滿 百分之七十
六千圓未滿 百分之六十五
一萬圓未滿 百分之六十
二萬五千圓未滿 百分之五十五
二萬五千圓以上 百分之五十
至於市民捐之賦課期日及納期、爲六月一日賦課、其納期乃於九月一日至九月三十日間、一時徵收一年分

△接待人捐

接待人捐之納稅義務者、爲妓館、特殊飲食店、飲食店（除不賣酒者）、又對於旅館之酌婦、茶館侍女、酌婦、侍女及女僕、每月課賦之稅金、與遊興稅或飲食稅消費等無涉、課賦額、滿十七歲以上者五圓、滿十七歲以下者二圓五角、酌婦、侍女、女僕三圓於每月一日課賦之自該月之十五日至月末間、納付之、再者接待人捐對於十四歲未滿者、或於上月中全未就業者、雖不賦課、但若從事一日、即須納稅、

△傭人捐

傭人捐、乃對於事於家事從事之家僕、乳母、等者之賦課、故對於營業方面所使用之雇傭人、不賦課傭人捐、但使用之傭人、爲支付一定薪金者、故無薪金之使用人、不與課稅、又於某程度一定期間內限時使用之者謂之、派出婦、或六十五歲以上之傭人及其他市長認爲必要者、弗行課稅、傭人稅之賦課額、而傭人一人、每年課六圓之稅金、即、或於一月一日使用、而於一月二日即行解雇者、亦賦課之、納期自四月一日起、至四月末日止、但不克定期徵收者之納期當另由市長決定之、

區分 賦課率
增加額在原價格百分之五十以下之金額 百分之十五
同 超過百分之五十之金額 百分之二十
同 超過百分之百之金額 百分之二五
同 超過百分之二百之金額 百分之三十
同 超過百分之三百之金額 百分之三五
同 超過百分之三百之金額 百分之四十
同 超過百分之四百之金額 百分之五十
同 超過百分之四百之金額 百分之七十

△不動產增加捐

對於土地增加額、從來大抵之賦課土地增加捐、但由本年度起、對於家屋之增加兩者、決定同爲不動產增加額、須重新賦課增加、綜合捐、至土地增加捐、則與從來同、并無變更、姑且略之關于家屋增加捐、爲說明其屋之所有權者、家屋增加捐之價格對于有價値之屋主、以原價以上之價格賣出所有之家屋時、其增加部分之價格計算、大正謂以家屋之價加額即由家屋之有價格轉價格除去原之格之額數、其賦課率如次、家屋增加捐之納期、當按情形、由市長決定之、爲各別家屋之增額、使之適用各賦課、率、而賦課之

奉天日語學院招生
科別 日語專修科 商業科 研究科
資格 日語專修科 商業科 限國優卒業 研究科限國高修業
報名 自一月廿日起至二月十七日爲止
開學 二月十八日（有卒業證書者准免考入學）
校址 奉天市大南街四段六一號
（搭電車由鐵路乘車兩引券 陸軍醫院附近西四分即寄）

附設瀋陽國民高等學校內
瀋陽日語學院招生
一、科別 高等科 中等科 補習科 每級六十名
二、報名日期 一月十日起至二月十六日止
三、考試日期 二月十七日
四、校址 奉天市小西邊門外工街二段廿七號 電話二一五一四六 四一—四四四七
另備詳章函索付郵票二分即寄

全滿馳名 姜學亮 相法如神 言必有中
各界諸君欲知流年成敗進退方針目下吉凶病人何日除災難姻緣順逆一切疑難無不指破迷津
現寓奉天北市場世界旅館三樓四十四號敬候

師道學生再募集
一、海城師道學校若干名
二、奉天女子師道科若干名
報名截止日期 康德九年二月十九日止
銓衡日期 康德九年二月二十日至二十一日
銓衡場所 海城師道學校奉天第一女子國民高等學校
詳細事情可向師道學校省市縣公署詢問
奉天省公署

接兌舖墊緊要啓事
逕啓者茲有奉天市大西區大西街一段四號三合洋行經理人陳壽山因生意不佳以致帳累情願將三合洋行一切舖墊如數出兌與永聚和名下營業雙方議定吝無返悔倘該前三合洋行發生糾紛次外債及一切担保情事皆歸出兌人負責恐未週知特此鄭重聲明
奉天市大西區大西街一段四號
永聚和 經理 孟潤芝謹啓

接收營業啓事
今有鐵西廣源茂因生意欠佳經兩東共甚經督股東提議將該店兌出原先一切賬目歸於廣源茂本店所有經營即作保完全無效六路廣源茂本店歸於投東杜國接忠收七路之廣源茂支店經管業所發生之債務與本店無涉茂支店開業時所立之紅賬存在杜國忠處伊人不慎將該紅眼遺失俟後無論落於何手作爲無效特此登報聲明
廣源茂萬記啓

作保失效聲明
啓者敝號已更換股東另新營業所有從前與各親友一切作保等情概作無效自即日起敝號完全不負責任特此聲明
皇姑區大靈街二段一二九之五 德興東恒記文具店啓

聲明出售房產
茲有瓦房五間坐落大東邊門外慶餘胡同一段郭宅如有欲購買者親到中原商場吉祥店接洽可也
業主 郭宅啓

脫離兄弟關係緊要聲明
啓者茲有趙鳴岐舊名戶管一張編字二二號計下則地二十畝坐落縣南縣樓街村永發堡屯東至泰月天屯基地西至道南至開拓地北至開拓地均於康德八年三月間不慎丟失是誤限公署補發新照外理合登報特此聲明
聲明人 趙鳴岐謹啓

脫離兄弟關係緊要聲明
人分居五年之久不務正業探樂嗜好行爲不端常以敝人名義向戚友爲詐騙等情厥改不改今特聲明新親友特別留意今後關於曹逢春一切事宜概不負責特此聲明
遼中縣新民屯聲明人 曹際春啓

脫離舍姪關係緊要聲明
爲聲明事敝人兄弟三人由民國十六年分居各不相擾近來舍侄曹逢春不務正業又兼嗜好甚深經常在外恐假敝人名義騙拐等情有愧戚友爲此預先聲明凡關曹逢春之事皆不負責
遼中縣街聲明人 曹秉和字景卿

農機具販賣組合設立公告
此次對輸入農機具販賣業者按左記各區域組織農機具販賣組合爲謀一切便利上本組合特斡旋該組合之設立依據申報者詮衡決定組合員之資格希望加入時詳解左記事項於二月十日前申報至各地域內之本組合是盼特此公告
關於農機具之輸入只限輸入組合員及販賣組合員許可輸入
記
一、所在地、營業之種類、代表者名
二、辦理農機具之種類
三、康德八年度中販賣實績（輸入實績）（除洋鍬、圓鍬、方鍬）
但須附實績證明書類
地域
北滿組合 濱江、龍江、北安、黑河、興安東、興安北、三江、牡丹江、東安各省
中滿組合 新京特別市、吉林、間島、四平、興安南各省
南滿組合 奉天、安東、通化、錦州、熱河、興安西各省
關東州組合 關東州
新京特別市大同大街海上ビル
滿洲農機具輸入組合

日本大學
總長 法學博士 山岡萬之助
詳細 十二月廿六日官報參照
◆大學豫科・文科（法・文・商）・理科（工）
◆高等師範部
◆專門部
◆大學豫科

法政大學
學長 小山松吉
創立 明治十二年二月
位置 東京市麴町區（本校）川崎市元住吉（豫科）
願書受付各科共一月二日より
學部
大學豫科
專門部
高等商業部
大陸部
高等師範部

日本大學 法文學科
總長 法學博士 山岡萬之助
入學試驗期日公示
文學部
專門部
高等師範部
拓殖科
入學試驗 三月八日（日）
入學試驗 三月十日
入學試驗 三月十五日（日）
入學試驗 三月十日（火）
願書受付各科共一月二十日より
東京神田區三崎町
校長 法學博士 林 賴三郎

橫濱專門學校
高等商業科・貿易科・法學科
機械工學科・電氣工學科・工業經營科
受驗地 橫濱・名古屋・京都 廣島・大阪・福岡
所在地 橫濱市六角橋
校則 要切手三錢
學長 醫學博士 米田?山 鄧三

立教大學
豫科第一學年 文科 商科 計二四〇名
願書締切 二月二十五日
試驗期日 三月九日 ◎入學案內贈呈
試驗科目 國語、數學、英語
東京市豐島區池袋

立正大學
創立 明治卅七年
學長 守屋貫教
專門部（夜間授業）
宗教科
高等師範科
文學部
◎願書提出 自二月一日 至三月十五日
豫科第一學年
東京市品川區大崎四丁目

關東學院
創立 昭和二年
高等商業部 第一學年 二百名
◎入學試驗 第一次 三月十三日、十四日 第二次 三月二十六日、二十七日
◎試驗科目 國語、英語、國史、代數（簿記）
◎受付期日 二月十日ヨリ前日迄
橫濱市中區三春台

東京高等獸醫學校
校長 陸軍獸醫中將 ■■■■
創立 昭和五年
所在 東京世田谷下馬町
◇入學資格 中學及甲種實業學校卒業者
◇出願期日 三月十八日迄
特典 無試驗檢定

東京高等工學院
（夜間授業）
財團法人
學院長 東京工業大學長 中村幸之助
所在地 東京市麻布區三ノ橋

城南工業學校
財團法人
（夜間授業）

高千穗高等商業學校
高千穗中學校
入試 三月二十七日
東京市杉並區大宮前

中野高等無線電信學校
中野無線
顧問 陸軍大將 山本英輔
校長 陸軍少將 ■■■
東京市中野區江古田

【寫眞】冬季農村景況

縣署人事異動發表

【濛江】縣公署虛懸已久之勞務股長、及林務股長、重要人選、縣方爲注重人材計、經一再銓衡結果、已於上月二十日、發令如左、縣屬官孫鑑吾任勞務股長、技士小澤七郎、任林務股長、文書科警佐李振國、任龍泉鎮警察署長、警務科警尉原武二郎、派警務主任勤務、龍泉鎮警察署長呂□恒、任保安股長、以上各員均分別就任云、

"爆"竹"聲"中"一"歲"除"
舊曆年允許燃放炸炮
燃放時禁放地已規定

【新京】"爆竹聲中一歲除"這是滿人多少年流傳下來的過年的習慣、到了春節必要燃放花火炸炮、以表示慶祝歡欣的情緒、但是炸炮之類的東西、是容易發火的、稍一不慎就能引起火災、個人社會都要受重大損害、所以歷年來首都警察保安科方面、都在滿人照例習慣放炸炮的日子中、規定時間、並且制定禁止的條例、以免有不幸事件發生、這正是當局愛護人民用意致□的所在、現在把本年度允許放炸炮的時間、和不准放炸炮的地方列出來、希望市民遵守

一二月八日（舊二十三）午後七時—九時
一二月十四日（舊二十九）午後八時—午前一時
一二月十五—十七（舊一二三）午前六時、八時午後三時—五時
一二月二十日（舊六日）午前五時—八時
一二月二十八日（舊十四）午後七時十時
一三月一日（舊十五）午後五時—十時
一三月二日（舊十六）午後五時十時

禁止燃放之場所
一、衆人集合場所
二、堆積有可燃性物的附近
三、宮內府附近
四、官公署學校病院附近
五、其他認爲有危險的地方
六、刮着大風的時候

以上就是本年度春節時許可或禁止燃放炸炮的時間和條例、已經由首警分別行令管下各署遵照實行、當記者晤保安科長王安惠氏得聽到如以下的談話、

到春節放炸炮、固然是滿人多年的習慣、也是表示歡舞慶賀的方法、不過放炸炮之外、還是頂不經濟的可怕條件、在容易引起火災的消耗、在這非常時局下、希望可能內要節省金錢、作有用的開銷、不過政府方面却沒有明令限制、禁止燃放、在首都已經由本科規定燃放的時間、希望市民一致遵守、萬勿違背、因爲這是有關首都全体社會安寧的、

文藝研究會 卅一日例會

【四平】四平文藝研究會卅一日午後六時會於協和會市本部開第一回例會幷舉行研究發表、自作朗讀、及講述文學體驗之座談會等、按該會擁有會員三十名大抵、皆以文化都市四平之建設、而展開最活潑之運動云、

大連全市月中 開始配給豆油
聖戰下百物勿缺

【大連】本市各食料品配給店、每屆應行配給之時、則必依據組合之命、按規施行分配之、一月中旬對於市民食用之豆油、又屆分配之期、因首使各區長轉交幹事長等、沿戶發還配給豆油票、各家持票前往、以凴各指定之配給、領取之、至於配給豆油之數量、仍依從前所定、然各配給店因先後取到油斤、所以不無遲早、致各住戶對於此點因不明瞭、發生誤會者有之、此乃錯悞者也、由此觀之、雖在此聖戰之下、凡百物資、依然勿缺、洵乃上官之關心民瘼者云、

旗長參事官 訓示所屬職員

【東科前旗】旗長孟和濟亞、參事官丸山實二氏、日滿文言非常精通、每衛朝會關於世界情事、慷慨講演仁謂我大東亞聖戰如天、至蕭地、現與英美戰爭、保僑十億黃種民族、自存自衛之義而戰、亦可謂東亞盛戰、英美屯事要地、業已陷落多方實爲大東亞擴戰一輝光、我等身充官吏、原爲強國先鋒、當克盡厥職、充實國防完成八紘一宇大業、如此訓示、全人精神振奮、所屬官吏、無不各抱捨後決心挺身奉公云、

國高校長榮轉

【興城】國高校長李慶書氏、近奉令榮轉義縣國民高等校長之職、當於日昨起程就任、縣各機關及商民等、均列隊恭送頗極之盛云、

擬使國都明朗無瑕
不有絲毫洋風存在
英文譯音名詞等一律廢止

【新京】自大東亞戰爭勃發、不祗全東亞民族一致奮起、決定誅討醜類、即凡多年來受美英風氣所染、而保存之種種色彩（如廣告燈、物品名、徽章等）亦於頓時覺醒下、而擬一併加以掃除、還我本來面目、現時電影院、咖啡店並其他娛樂地、昔日之英文廣告燈等、均行自動廢止、惟有特殊飲食店、尚有些微洋文之物品名存在、協和會首都本部、乃擬使國都明朗無瑕、不有絲毫洋風存在、特由該部方面連絡該特殊飲食店組合、一律將譯音之名詞、盡量改變云、

四平省實業科長會議
已於卅·卅一日開催

【四平】四平省下之實業科長會議、已於卅日卅一日兩日在省公署講堂舉行、關于前於國都舉行之全滿實業廳長會議之指示傳達、農業基本調查要綱及由興農村設置等件有所協議云、

管煙所遷移新址

【彰武】本縣管下原有管煙所六處、由本年一月一日始、全部廢止、新設管煙所二處、配給所三處、縣街設置一處、第一管煙所、所長袁惠民氏、歷任政學兩界職務多年、爲人忠誠樸厚、作事認眞、久蒙上峯所嘉許、自受新設第一管煙所長任命後、縣於管煙所內部設置、一致刷新整理、售煙處、分三個部分、第一爲管內吸食、第二爲管外吸食、第三爲嚥藥、售部、房舍係路南、因多季寒風襲人、恐購煙者難以立足、特在售口外房門內中間、設置隔扇、以禦寒風、內部吸食室、設置火炕兩面、中間煤爐兩座、隨時可以飲茶、經理管內管外之人員、對待癮者、和和藹藹、直如昔日私煙館之對待然、似此管煙所之經營、致使內外癮者之滿足、稀有罕見絕無僅有之進行方法、以致近來頗饗漸漸、該所長更以德爲懷、每有餘暇、向癮者諄諄告誡、鴉片與人生之關係、如何戒除之方法、似此之善處、實與禁煙政策上、加一層緊密之把握、將來癮者之成除、不難想像也、足證該所長職責之心切、任務之圓活、有以致之也云、

滿關貿聯創立總會
石橋經濟部長談話
關貿聯雖解散決無一商人賦閑

【大連】滿關貿易聯合會、因使滿關貿易機構之一元化、自去年八月、亘以半年間、滿洲國幷關東州局擔續折衝、後因各種關係、依預定而遲慢、本月二十四日在新京舉行創立總會、石橋州廳經濟部長、於上月二十二日午後七時二十五分、由大連驛乘列車北上、出席該創立總會、二十六日事畢歸連、於滿關貿易聯合會創立同時、關東州之貿易統制則往強力運營之關東州貿易聯合會、因發展而解消、於上月三十日舉行解散總會、三十一日決定行事實上之解散、關滿貿易聯合會創立後、關東州更殘有幾多之問題、於出發前石橋經濟部長談話如左、

滿關貿易聯合會創立之遲延、不外乎因事務準備上未完所致、幷滿洲國與關東州之業者意見合宜與否以待時機所因也、今則滿洲與關東州、以區區之問題、業者啓目、向時勢遠眺方是、而追求利潤、乃業者之必要、然總以職域奉公、商人道德之精神向前邁進、滿關貿易聯合會以行新的活動者、相乃時機所應行也、於關貿聯解散之時、有者謂恐多少難免失業者之語、望請安心、決使無一閑人、刻已早作準備矣云云、

萬壽節 首都協和會方面舉行盛大慶祝會

【新京】二月六日萬壽節、首都協和會方面定於是日午後零時半、在日滿軍人會館舉行官民合同慶祝會、屆時出席者、有張國務總理、武部長官並各大臣各特殊會社代表及其他一般民間希望者參加、其會席首致開會辭、遙拜宮城帝宮、合唱日滿國歌後、然後由金首都本部長、大迫副市長之致辭、祝宴、三呼聖壽萬歲而閉會云、

近來氣候寒暖不均
感染流行患者甚多
警廳衛生科長對此注意談

【新京】自去歲入冬以來、首都僅降小雪三四次、氣溫呈現稀年所未有之溫和、但近數日來、氣溫升降不定、寒風亦時見襲來、故由於忽于檢點衣服飲食而感染流行性感冒者、爲數甚多、首都警察廳衛生科長畢克剛氏對此發談謂、在此際最易感染流行性感冒、據現時之統計、爲數甚夥、流行性感冒、不算甚劇之症、但感染後、亦能影響身体之健康、或更使其他病源侵入之機會、所以必須注意、至於預防之方法、甚爲簡單、出外時務必帶呼吸籠、飯前漱口洗手、衣服之厚薄、務須適宜、祗此數點、加以注意、即可以預防矣、

四平省本年度第二回省議會

【四平】四平省公署上月廿八日午後一時半、於署廳接室、總務廳長、野田次長、市川、倉內、袁三廳長、及主管科長等出席、開本年度第二回省議、關于勞務對策實行、及三小時之重要協議云、

令市民注意保存通賬

【新京】現時市民購領各種重要生活物資、均賴市署所發之通賬、而市署亦以全市通賬所需要之各種物資之數量爲標準、以保持物資均衡、通賬之重要性、於茲可見、近據市署經濟科當事人談稱、請近來往市署之報告通賬遺失請再領發之市民、每日平均不下十人、此種驚人之數目、甚使市方疑慮、是否有好擒者、多領一冊、以期多得物資之人存在、頗難預料、如果有此種人存在、無寧謂爲破壞現時良好之配給制度、而使物資配給、失去公平、再察市民報告遺失之原因、多爲燒燬或不慎失去等等、市當局今後決令區分會班組長、於每月向通賬蓋章之際、注意監查、有無毀損存在、復設法連絡各種物資配給組合、使報告丟失之通賬、在短時內即失去使用之効力、防止有冒領之行爲發生、同時爲使市民注意保存者外、用以警醒市民之注意云、

國婦號機基金獻納募集完成

【大連】國婦關東州地方本部、及大連支部、喚起三十萬會員、節約戰時下各家庭之費用、各本赤誠募集飛行機獻納金、前於二十八日、閉布與全會員、上月十五日止、由各部會募集一分案納貯金、現在合計共募得五萬三千八百二十八圓九分、由總本部役員會決議結果以此金額加入飛行機獻納金云、

滿人食糧配給方法
自三月起重新改正

【大連】市內實施之生活世帶簿、現已整備、因此關於滿洲人側食糧之配給、假報者、發見六萬餘人、此項對策、先着手於大付配給、即如特殊會社、其有二百人以上從業員、或有廚房者、仍如從來配給、此外通勤者、或備有二百人以下之會社、工場等、則與一般同樣、甚於家庭配給、現已通知於各區、此外鑑於生活世帶票配給方法、其實施多有缺陷、對此之改正、決自三月一日起、依新樣式、而實施之、二月中通令各區長、修正世帶簿、徹底整理、審從來世帶票之缺陷、多有以其家庭人數、經區長證明後、自由更改、或增加不實在人數、各人記入簿、至於今後改正、特以此爲注意、一經區長証明後、不能自由變更、一方面鐵路從業員、由生計組合組一元的配給、但其中亦有二重配給者、今同從業員、亦與世帶主同、由生計組合配給、此外者與一般滿人同樣方法、配給之、如此滿人飛□、配給路擊整備、而配給量亦常有充分餘裕云、

一行路人卒然跌死
原是腦溢血傷生

【公主嶺】本月二十八日午後一時於河南大興當門前、有行人康萬盛者、突然倒地人事不醒、追經家中人等趕至、業已死去多時、事後經某醫師之診視、純係腦溢血以致傷生云、

大東亞戰爭與滿洲的農業（三）

△水稻增產之方針不動

高粱、包米、小米、占滿洲國內食糧之重要部分、高粱、包米、多向日本華北方面輸出、以作飼料、小米、向朝鮮輸出、以供鮮人食糧、據現在集貨調查、高粱、包米、每年之生產、稍呈減少、高粱年產四百五十萬噸、包米三百五十萬噸、小米二百五十萬噸、尚可供國內之消費、然近數年來、包米、高粱之輸出量、不見起色、

高粱、包米、爲國內主要之食料品、以應華北食糧之不足、二可補鮮人食糧之缺欠、由使鮮米向日本內地大量輸出監觀察、則包米、高粱之增產、須更踩[illegible]

在水稻栽培方面、獲得相當之成果、滿洲水稻之大增產非爲[illegible]之範山水田、現在滿洲[illegible]成、

滿洲位於北方、因風土、氣候之關係、水稻栽培、頗爲困難、與其使滿洲米穀增產、勿寧於南方共榮圈之水稻地域、極增米穀之產方爲得策、但滿洲水稻之栽培、技術正軌、栽培法之改善、與品種之改良、滿洲有望、現在滿洲水產情形、人所共知、然於將來之滿洲水稻增產、不得不加以相當之考慮、以東亞盟主日本內地食糧之確保最短輸送路之要求、以及常時食糧貯藏庫尚有之各方面觀察、滿洲水稻增產問題緊要、以新式科學計畫水田之造成、改良其品種、以謀大量生產、尤宜不可忽略之各務況南方共榮圈之疆進、毫不阻礙滿洲水稻之增產、同時又爲北方守護之根據點、故滿洲水稻之栽培之絕對必要性誠大、

滿洲開拓第一期五個年計劃、以五萬戶之開拓民、在水稻栽培方面、獲得相當之成果、滿洲水稻之大增產非爲[illegible]、滿洲擁有大量水田、可以推進、期待增產、亦頗有可能性、

滿洲政府水田造成計劃之進步、滿洲水稻、每年增產、頗有擴自給國之希望、將來對外供出、亦頗有可能性、

△麥類增產之確保

栽培可否之問題、乃爲今後更應極力設法開拓之問題、不遠數年、滿洲水稻之增產、將有益於日本米穀需給計畫、不待言也、

一顆之主要食糧農產物中、小麥之存在、亦必須深加考察、小麥爲寒地農業地帶主要食品、更占食糧之主要地位、從來滿洲小麥之來源、大半仰仗日本及三國、由滿洲農業本之來使命觀之、今後自給增加可能之供給、無論其產之多寡實屬可慮之事、況於世界情勢之[illegible]、近年來、大麥、燕麥及其他麥類之生產、十分顯著、小麥之增產、亦依有其可能性存在

△食糧補給確保無不安狀況

大東亞戰爭、滿洲農業之責任分野、自可明瞭、今後關於糧穀、及油料農產物之增產、無何疑問、以滿洲農產物爲糧穀、惟保東亞食糧政策、無祀憂困窘之現象、考現在日本內外地方、米穀生產狀況、並滿洲主要油料作物大豆以及高粱、包米、小米、水稻之產出、大東亞戰爭延至任何長期間、日、滿、華之食糧方面無可憂之點、即於盟邦日本之食糧政策先着上亦有貢獻

戰時、一邊農產物需要之急增、較平時益且依平時之行程、即必陷於缺糧不足之地步、故非常時之食糧政策措置、一層切緊、因內食糧之消費、應以正規化、食糧、油料農產物之增產與向日本北方面之輸出、行一段促進、乃日滿兩國之急務、張總務總理大臣、於大東亞戰爭勃發之際、發表、皇帝陛下之詔書、向人民明示、對日本盟邦之經濟食糧方面積極援助、以完成大東亞戰爭、而解放東亞十億之民衆、臣民一體、克服非常時局實爲重大任務、亦爲擴增滿洲農產之一絕好機會、

第拾五期決算公告

資產負債對照表（康德八年十二月三十一日現在）

資產（借方）

項目	金額（圓）
現金及存放同業項目	一、五四二、一五四、六〇
現金	六〇二、六八七、四三
往來存放	五八九、四六七、一七
通知存放	三五〇、〇〇〇、〇〇
有價證券項目	三三二、〇八一、五〇
國債	二九〇、二三一、五〇
株式	四一、八五〇、〇〇
貼現票據項目	四九九、一一九、七〇
商業票據	四九九、一一九、七〇
放款項目	四、五一三、一四八、七七
票據放款	四、一三四、五〇〇、〇〇
往來透支	三七八、六四八、七七
動產不動產項目	四〇四、八八九、二四
營業用房產	三五五、八一四、三二
營業用器具	四九、〇七四、九二
未決算項目	二六、七〇三、二五
暫記欠款	二二、七八四、七三
支店開辦費	三、九一八、五二
株主項目	三、六二五、〇〇〇、〇〇
未收資本金	三、六二五、〇〇〇、〇〇
合計	一〇、九四三、〇九七、〇六

負債（貸方）

項目	金額（圓）
存款項目	五、二七三、四四八、八六
往來存款	三、一三八、六六一、〇四
特別往來存款	一、三八七、七四三、四三
行員存款	四六、四〇五、七一
通知存款	五、〇〇〇、〇〇
存款票據	二八、四二〇、〇〇
定期存款	六六四、七一二、五二
定期積金	二、五〇六、一六
借入金項目	四〇〇、〇〇〇、〇〇
再貼現票據	四〇〇、〇〇〇、〇〇
本支店往來項目	二〇、九〇七、五九
本支店未達	二〇、九〇七、五九
雜項目	五一、七四〇、二二
未付配當金	一四九、八四
未付利息	一四、二七六、二二
未經過利息	三二、一五四、八三
未經過貼息	五、一五九、三三
未決算項目	四六五、三六
暫記存款	四六五、三六
株主項目	五、一九六、五三五、〇三
資本金	五、〇〇〇、〇〇〇、〇〇
法定準備金	一八、四〇〇、〇〇
特別準備金	二四、〇〇〇、〇〇
損失填補準備金	一七、〇〇〇、〇〇
行員退職給與基金	三、〇〇〇、〇〇
本期利益金	一三四、一三五、〇三
（內前期滾存金）	一二、六八一、四二
合計	一〇、九四三、〇九七、〇六

利益金處分（康德八年自七月一日至十二月三十一日）

本期純益金　國幣拾貳萬壹千四百五拾參圓六角壹分
前期滾存金　國幣壹萬貳千六百八拾壹圓四角貳分
合計本期利益金　國幣拾參萬四千壹百參拾五圓零三分
茲處分之如左
法定準備金　國幣貳萬圓整
特別準備金　國幣貳萬六千圓整
損失填補準備金　國幣貳萬壹千圓整
行員退職給與基金　國幣六千圓整
董監事賞與金　國幣四千圓整
配當金（年七分）　國幣四萬八千壹百貳拾五圓整
後期滾存金　國幣九千零壹拾圓零零三分整

第十五期業務報告如右
康德九年一月二十五日

株式會社奉天實業銀行

董事長　陳楚材
常務董事　麻德春
董事　艾迺芳
董事　葆孟陶
董事　孫叔則
董事　陳子和
董事　魏少峰
常務監查人　劉秉誠
監查人　王佐臣

弟兄脫離關係

警啓者敝弟石化民現年三十四歲原籍河北省安平縣早已析居伊在奉天大西門外世合成估衣舖作工近因精神錯亂胡行妄爲恐伊發生事故只得登報聲明敝人與伊毫無關係

大西街一段一八九之四六　石振邦

大照焚燬聲明

啓者敝之亡父邱圖亭領段第一段大照兩張坐落遼陽縣河口村小板石溝門中間地十八畝東至袁玉福西至袁德峰南至袁姓北至山頭第二段坐落大板石溝嶺中間地貳拾四畝東至河溝周振邦西至河南至河北至袁姓該兩照均於民國十七年在六區公所被匪焚燬除詣縣補發新照外特此聲明

繼承人　邱永增　啓

遺失檢單作廢

敝府遺失[illegible]號碼六一、一八七、一八九、一九〇、一九一、一九二、一九三、一九[illegible]各號之憑單因不慎遺失今後無論落於何人之手概作無效特此聲明

東科中旗　溫都王府　啓

押品證遺失作廢

[illegible]家村萬順成[illegible]押品證遺失[illegible]作廢

聲明人　陳玉昌　啓

聲明感謝恩德

本月二十三日午後九時三十分不幸發生火災幸得本管警察官吏派出所長李文秀氏及全所諸位與小北第七區區長[illegible]等到場不辭勞苦不眠不休之精神方得安全將火撲滅[illegible]雅意

感謝人　滕忻和　啓

凌雲醫院

科目診療　內科、外科、產婦科、小兒科、眼科、耳鼻喉科、皮膚花柳科、X光

新院址奉天市大西門裡路北郵局後　電話四—三五一一號
院地址奉天大西門裡北口　電話四—三〇四八號

百萬　宣傳不如服用後之效果爲明
証淋病與赤白帶特定效藥「都藥房淋藥」（百服百中）、藥價試用二圓半劑四圓一劑八圓一人服用一劑定能痊癒
專賣所奉天江ノ島町八　マムシ藥房　電話三四五五五

陸華大藥房　奉天小南門裡　電話（四）二〇[illegible]

△主治▽　[illegible]

華道牌　品高價廉

奉北大市場　中央大戲院
富連成文興社小科班
二月一日早場　金錢豹
孝感天　南陽關　釣金龜
晚場　火燒紅蓮寺
大回朝　宇宙鋒　二進宮

光明電影院
特別出演　呂劇團
梅花派青衣　呂慧君　譚派老生　孫曼麟
小生　全盛福　小花臉　張澤民　彩旦　王彩鳳
出演二月一日
奇冤報　杜十娘
同時電影　流浪的父親　南洋公司
特殊大優待
注意　[illegible]

奉天新城　大西街五斗居胡同
華成公司古裝巨片
日期　二十九日　三十日　三十一日　二月一日　演四天
珍珠塔
李顧也韓蘭根　紅　主演
新考貝！
新考貝　孫悟空　寶出品武俠巨片

雲閣電影院
二十八日　二十九日　三十日　三十一日　二月一日
加演　一四八報
二輪　柳迎春　新片　薛仁貴　王引　王乃東　徐琴芳　主演
下期　唐伯虎　周璇　白雲　主

天光電影院
三十日　三十一日　二月一日　二日
驚世感人佛經之精華篇攝製影片
目蓮救母　陸路明　顧也魯　主演
加演滿映時報
注意　下期廣告

光陸　CAPITOL THEATRE
演期　卅一日　二月一日　三日
國華公司恐怖巨片
殭屍奇案　主演　周曼華　尤光照
下期　瀟湘秋雨

國際劇場　南市場　GEKIJOO
公演日期　一月三十一日　二月一日　二日
藝華影業公司出品　有聲歌唱偉大悲劇
薄命佳人　李麗華主演
加演滿映新聞
下期預告　藝華公司聲片　描金鳳　李紅主演
電話（二）一六二一一番

亞洲電影院　小西關電車路
演期　卅一日　一日　二日　三日
滿洲映畫協會出品
奇童歷險記
葉苣　趙愛蘋　戴劍秋　主演
四日起演　秦香蓮